# FOTOS

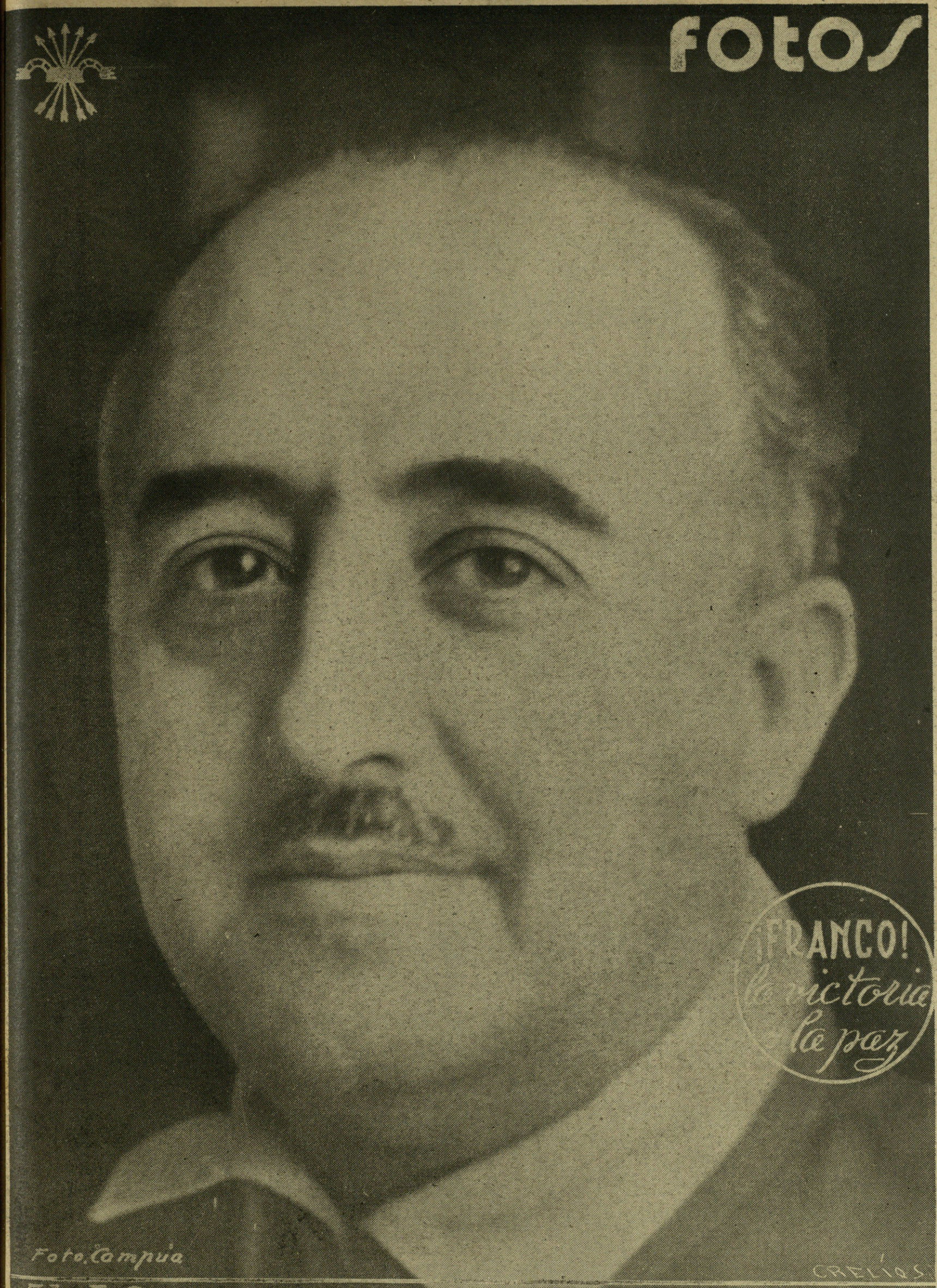


Año-II
Semanario gráfico nacionalsindicalista
Nº 59
9-Abril-1938-San Sebastian
30 cts

# DEL MADRID ROJO

## ¡...NO, QUE ME LLEVEN A MI.!

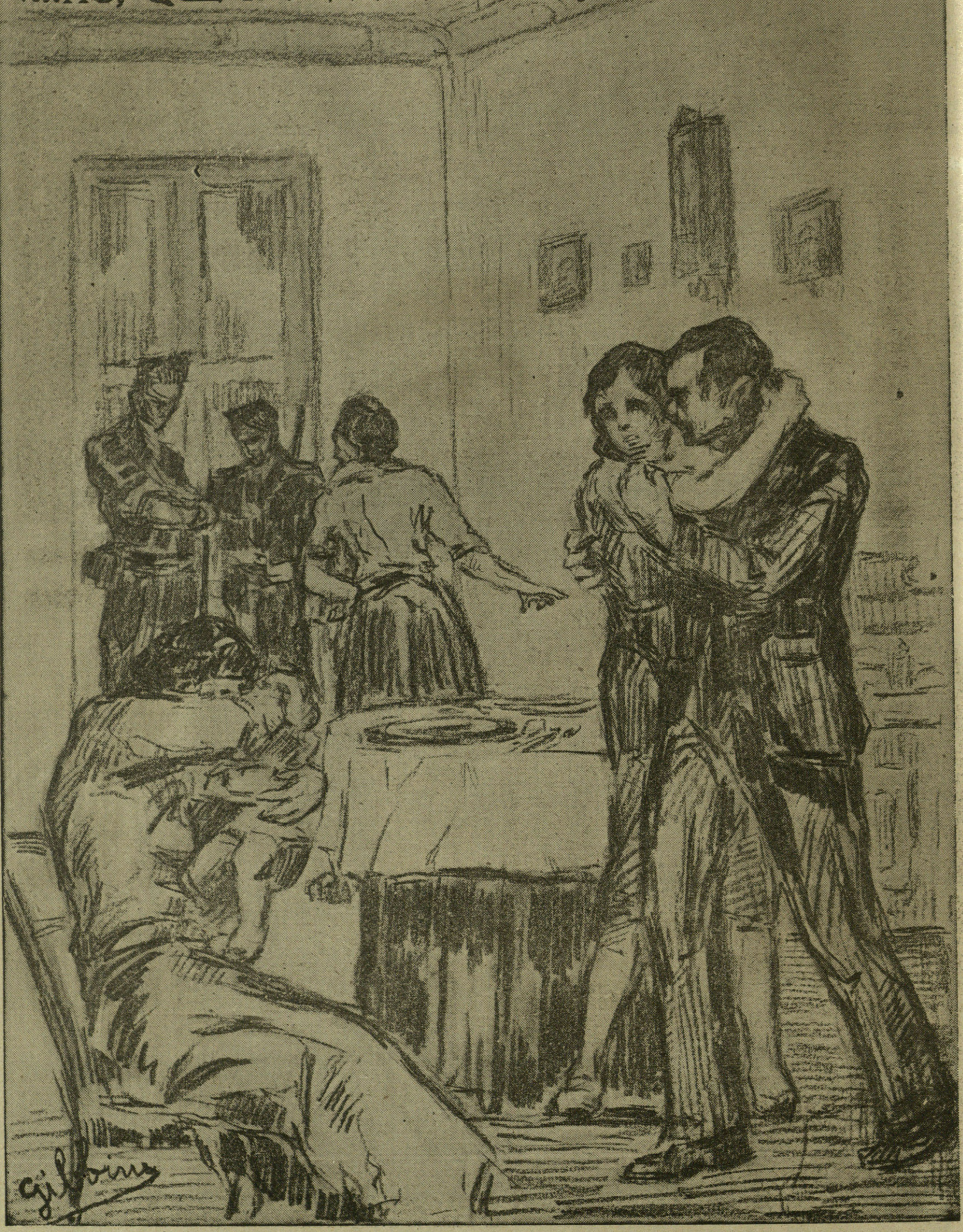

# SANGRE DE MOROS

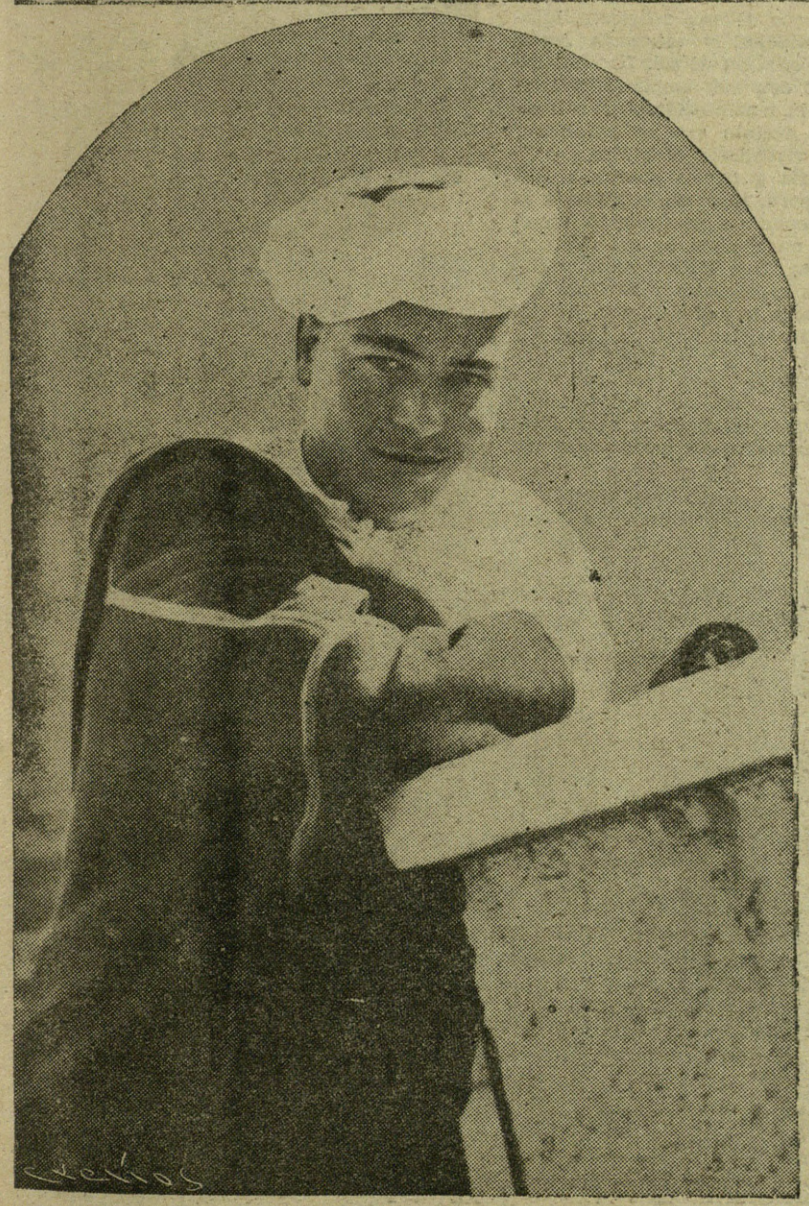

**Tipo característico de musulmán de pura raza.**
**(Foto Torres Molina.)**

## Una visita al Hospital Marroquí de Granada

*(A. F. O., con mi cariñoso recuerdo).*

EN la bella Granada, tierra emotiva y de vieja raigambre musulmana, no podía faltar a semejanza de otras ciudades andaluzas, un hospital clínico dedicado único y exclusivamente para las bajas que se ocasionarán en las nutridas filas de marroquíes animosos, que del Protectorado Español llegan encendidos de gratitud y entusiasmo a luchar bajo la bandera de Franco, nuestro Caudillo y el de ellos, al que por sus largas estancias en Marruecos, aprendieron los viejos Caídes a conocer y a venerar y cuyo nombre con la hipérbole propia de la raza aplican los más poéticos y apasionados calificativos.

[illegible] previdente y magnífico ha sabido habilitar en inmejorables condiciones, los locales más adecuados para que a estas huestes árabes no les falte el más mínimo detalle tanto en el frente como en la retaguardia, y de este paternal desvelo nacieron los hospitales moros, tan admirables como este de Granada al que hoy nos vamos a referir.

* * *

El edificio ocupa uno de los mejores pabellones que constituían el hospital clínico de la célebre Facultad de Medicina y su sana orientación y alegres perspectivas campestres, ofrecen un lugar único para reposo y convalecencia. Atendido por personal español en su totalidad, sólo se hospitaliza en él a los heridos o enfermos de las banderas árabes, y para que el ambiente les sea más familiar, no se ha escatimado nada que pueda serle agradable a los moritos. Desde las paredes te saludan breves tablitas arábigas con sentencias y proverbios del Corám. Ante cada puerta y bajo el letrero en castellano la traducción en árabe facilita el acceso y la comprensión a los pacientes o a quien vaya de visita, y hasta en la preparación de las comidas se atienen a las clásicas recetas del alcuzcuz y demás condimentos típicos de los platos saboreados desde la niñez.

* * *

Un detalle tan curioso como revelador, es el del matadero de reses. En un patio cuadrangular se halla el local destinado a matar los animales que luego han de servirse en los menús para que todo aquel musulmán que quiera, pueda ver a su entera satisfacción cómo sale la sangre de las víctimas sin ser recogida en recipiente alguno, sino corriendo libremente según les ordena la tradición de sus antiguos ritos y así pueden comerla sin ningún escrúpulo de conciencia y sin temor de faltar a sus previsoras leyes.

* * *

De las trece dependencias dedicadas a salas de camas, cuatro lo son a cirugía, cuatro a medicina, una de venereo, otra de especialidades, dos para infecciosos y así respectivamente, estando todas perfectamente acondicionadas para el fin a que se las destina.

El comandante médico, así como sus auxiliares son profesores de la Facultar de Granada, y llevan a cabo su cometido con toda la escrupulosa atención que les dicta su estrecha honradez profesional, aportando con su actuación incansable un valiosísimo ele-

**Estos dos simpáticos moros distraen con sus cantos y su música a los heridos.**

mento a la Santa Causa que defendemos por nuestra fe de cristianos.

Las enfermeras, bellas jóvenes de las más distinguidas familias granadinas, cuidan a los moritos con abnegación de misioneras, y todo el resto del personal sanitario y subalterno están a la altura de su misión cooperando cada cual en su puesto al mejor desenvolvimiento de esta benéfica obra.

En este ejemplar edificio, además de los elementos propicios de cualquier hospital como el quirófano, habitaciones individuales para la oficialidad, soleadas terrazas, amplios comedores, cuartos de baño, etc., etc., se ha instalado todo lo típicamente árabe.

* * *

El salón cafetín, parece transportarnos a un rinconcito de Tetuán o de Marrakez; tapizadas las paredes de auténticas játivas morunas y el suelo sembrado de finas esterillas, y ofrece un singular contraste con el moderno aparato de radio-gramola que para su recreo tienen los convalecientes.

El saloncillo está siempre lleno de clientes que apuran el indispensable té aromatizado, mientras saborean el clásico kifi llenando de humo y de ensueños la atmósfera.

Cuando entramos a visitarlos nos saludan alborozados con una mezcla de antiguo y moderno castellano y alzando el brazo a la manera fascista.

Todos quieren retratarse para la revista FOTOS y se prestan como chicos buenos a posar ante la máquina del camarada Torres Molina.

Observo un tipo curioso, altivo y enigmático, envuelto en una chilaba rayada de vivos colores, perfil puro y definido; de mirada profunda y concentrada. Es un jefe de kabila y su ascendiente espiritual sobre los demás se advierte de una manera evidente. Le estrecho la mano y con salutaciones medio entendidas, pues quiere hacerme comprender su lengua, me ofrece el libro que estaba leyendo; es un bonito ejemplar escrito en árabe de la inmortal historia de "Las Mil y Una Noches", lleno de grabados genuínamente infantiles. Lo acepto con gratitud y es el recuerdo más simpático que he traído de mi viaje.

* * *

Siguiendo el agradable recorrido, pasamos a la capilla Mahometana o mezquita, como ellos la llaman, donde acuden a cumplir sus deberes religiosos, lujosamente adornada de azulejos, y orientada según se lo exige el Corán con relación al sol. La contemplo desde la puerta, pues con una amplia comprensión de las ideas ajenas, el teniente García Valdecasas nos hace respetar el recinto que no puede ser pisado más que por los verdaderos creyentes.

Obtenemos una fotografía y damos gracias a Alá de que haya una fe, fe pura, ingénua, equivocada si se quiere, pero que encienda un sentimiento en el corazón y un entusiasmo en el alma de sus fieles, y compadecemos a los pobres "SIN DIOS" secos y estériles para las emociones espirituales y rabiosos como perros sangrientos contra la sociedad y la Patria, incapaces de sentir la ardiente comunión de una Idea de Amor.

* * *

Otra dependencia que atrae la atención es la lla- y que equivale a unos óleos materiales, pues según me

**A la hora del recreo, los convalecientes acuden al cafetín moruno a tomar el clásico té.**

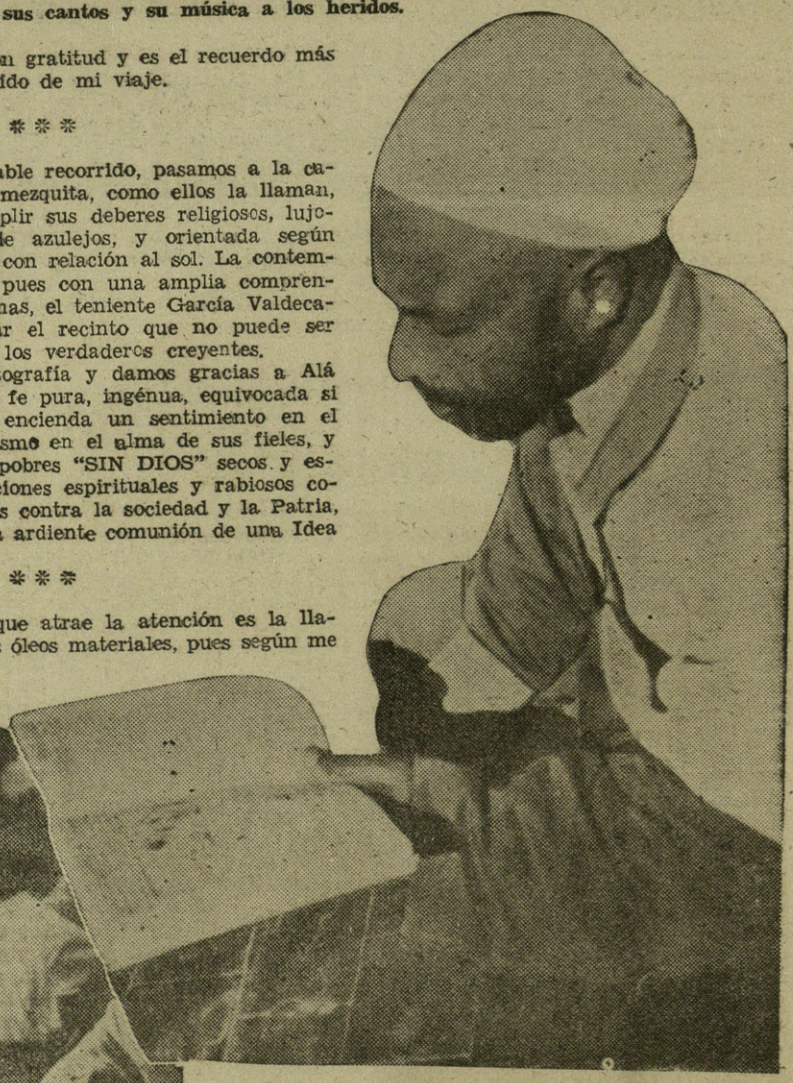

**Un "intelectual" se abstrae con los poéticos relatos de la Arabia. (Fotos Torres Molina.)**

lillo de desagüe y sus únicos muebles son dos tarimas simétricamente agujereadas; varios grifos adosados a las paredes, proveen del agua hirviente necesaria para el lavado de los cadáveres según la costumbre mora exige que sean preparados para el entierro.

Es un acto ritual e imprescindible para su piedad y que equivale a unos óleos materiales pues según me explican el lavado ha de ser minucioso y enérgico hasta no dejar rastro en el cuerpo inanimado de las faltas que el alma hubiera podido cometer en vida.

Afortunadamente, no me es dado el contemplar esta ceremonia y el "abumarez" está solitario, pues por el momento son

escasísimos los heridos y ninguno de gravedad. Subimos a las hermosísimas azoteas, soleadas y dominadas por la silueta de la Alhambra y del Generalife. El panorama es grandioso. Al fondo, el pico del Almulhacen y del Veleta, blancos y fantasmales, son como centinelas de nuestra vanguardia, y a los pies de la ciudad corren, mansos y sumisos, el Darro y el Genil legendarios.

***

El personal femenino y unos cuantos soldados, bravos musulmanes, posan en un grupo fraternal, saludando desde nuestras páginas a la España de Franco.

Y yo, que en esta visita he sentido, como nunca el latido racial de la nueva España, entono desde mi corazón el triple grito de Guerra y de Paz:

FRANCO, FRANCO, FRANCO.

**Santos MARINA.**

III Año Triunfal. ¡Arriba España!

# Fe mora

El guerrear es en los moros una vocación, como también lo es la lealtad que anida en su pecho. La fe ciega que en nuestro Caudillo Franco tienen, mejor que nadie él lo sabe. En todos los aduares había muchos y valientes guerreros que querían probar su sable y sus fuerzas combatiendo contra los que, con miras extranjeras, querían apoderarse de España. Y a España vinieron bajo las órdenes de Franco, no como soldados mercenarios, sino como hermanos, para luchar en conjunto contra la barbarie. Pasarán los años y los viejos cantores árabes de largas barbas y cabellos blancos, pero de voz profética aun llena de virilidad, cantarán con vigorosa palabra en honor de los moros que vinieron a España, extendiendo por todo el mundo sus heroicidades. Y todos los que nazcan lo recordarán, porque la recia voz de las leyendas resonará lejos, parecida al retumbante bronce de las campanas, al que el fundidor ha mezclado mucha plata para que, lejos, lejos, por todas las ciudades, pueblos y aldeas, se oiga el vibrante toque convidando a los hombres por igual a la santa oración de los héroes.

**F.**

**Los soldados marroquíes que luchan por España y que se hallan convalecientes de sus heridas, gozan de un rato de esparcimiento en el**

**Enfermeras del Hospital Marroquí, de Granada, en unión de varios heridos.--Una sala del Hospital.**

# Mujeres en la retaguardia

UNA visita a la magnífica colmena de las Escuelas de Peñaflorida, en San Sebastián, es la comprobación halagüeña del magnífico espíritu con que la mujer trabaja en la retaguardia para llevar al combatiente la ayuda valiosa de su esfuerzo y de su entusiasmo.

El capitán Cavanna, encargado de Intendencia y de la Jefatura de los talleres femeninos, nos va mostrando la obra extraordinaria realizada, recorriendo con nosotros los talleres, donde los afanes femeninos se muestran incansables.

El 2 de noviembre de 1936, en que comenzaron a funcionar esos talleres, se confeccionaban 144 prendas por semana. Hoy, en que se han sumado a la obra todas las mujeres, y cuando Auxilio Social ha puesto a contribución su esfuerzo para el fomento de esa obra, se confeccionan 4.000 prendas diarias; número que se eleva a 10.000 por día cuando se confeccionan sábanas.

## ARISTOCRACIA Y PUEBLO

En los talleres donde se confeccionan en San Sebastián las prendas para el Ejército reina una fraternidad verdaderamente ejemplar.

Hay trabajadoras voluntarias y retribuídas. Entre las primeras, que suman 1.200, figuran 210 que están cumpliendo, con alegría, el Servicio Social de la Mujer. Trabajan seis horas, de nueve y media de la mañana a doce y media, y por la tarde, de tres y media a seis y media.

Las obreras retribuídas, que son 600, trabajan de nueve a una y de tres a siete. Estas han percibido [illegible] pesetas que llegan ya a un millón [illegible] pesetas.

Estos títulos nobiliarios acuden diariamente a pincharse los dedos en la labor de costura. A su lado, mujeres humildes, hermanadas ejemplarmente, trabajan llenas de entusiasmo, metidas en un patriótico anonimato.

Entre los muchos nombres que podíamos citar figuran el de Pilar, Enriqueta y Concha Calvo Sotelo, hermana la primera e hijas las otras dos del protomártir de la Revolución española; una hija del conde de Plasencia, asesinado por los rojos; otra hija de los condes D'Hiver, Pilar La Cierva, Consuelo Royo Villanova, Victoria Churruca, las señoritas de Gaytán de Ayala, una hija del general Piquer, fusilado por los rojos en unión de cuatro hijos; una hija del alcalde, señor Paguaga; otra del señor García del Moral, una hermana del duque de Hornachuelos...

Sería una lista interminable en la que se engarzarían los nombres más esclarecidos de la aristocracia española, trabajando en la hermandad maravillosa de la nueva Patria con obreritas y mujeres de la clase media, confundidas bajo la bandera de España.

Porque eso es lo que hay en todos los talleres: España sobre todo. La Bandera y el retra-

**Las mujeres nacionalsindicalistas trabajan afanosamente para los soldados de España. (Fotos Marín.)**

**Sin distinción de clases, las mujeres de la retaguardia trabajan para nuestros soldados.**

to de Franco, presidiendo la colmena afanosa; y en cada sección de las varias establecidas, la imagen de una Virgen a quien se eleva todas las tardes la devoción del Santo Rosario, después del cual los himnos de la Patria son entonados con entusiasmo.

**LOS TALLERES QUE FUNCIONAN**

En los talleres de Peñaflorida funcionan las secciones de Muga, Posso, Alvarez, Gallego y de la F. E. T. de Madrid. Hay luego los talleres de la calle de Aguirre Miramón, que están mecanizados de tal modo que sale confeccionada una guerrera por minuto.

Igualmente hay talleres en Irún, Zarauz, Orio, Oñate, Vergara y Fuenterrabía.

Unas monjas de nacionalidad mejicana, refugiadas en San Sebastián, han establecido otro taller donde confeccionan con gran primor una abundancia enorme de prendas.

En todos estos talleres hay una rivalidad de entusiasmos difícilmente de igualar. La organización es perfecta y sometida a una severa disciplina, aceptada con alegría, como corresponde a las circunstancias y a la nueva España.

**LA LABOR REALIZADA**

Como hemos dicho antes, estos talleres comenzaron confeccionando 144 prendas semanales. En el mes de enero pasado se cortaron 212.764 metros de tela y se confeccionaron 117.950 prendas. En febrero fueron cortados 473.635 metros, y el número de confecciones se elevó a 194.930 prendas.

Estas prendas son calzoncillos, camisas azules y caquis, guerreras, capotes, cazadoras, pantalones y sábanas.

Para dar idea del trabajo que se realiza, basta consignar un dato. Diariamente se pegan 30.500 botones; y mensualmente en estos talleres se consumen doce millones de metros de hilo.

**LA FAMILIA DE CALVO SOTELO**

El repórter quiso haber hablado con la hermana y las hijas de Calvo Sotelo. Pero contestaron inmediatamente:

—No, por Dios, no. Somos unas de tantas. No podemos ni queremos distinguirnos.

Y así, calladamente, ofrecen las hijas de aquel patriota insigne la enseñanza valiosa de su alto ejemplo.

Respetando sus deseos, no hemos de hablar especialmente de su labor. Pero no queremos renunciar a contar un caso admirable de esta familia excelsa.

En los talleres se pasa lista para el Servicio Social. Al nombre de cada una contestan "¡Arriba España!" o "¡Viva España!", según su deseo. Pero nadie puede contestar por otra y se castiga la falta. Un día, una de las hijas de Calvo Sotelo llegaba con retraso. Al ser nombrada, su tía, que sabía cómo estaba subiendo las escaleras, contestó: "¡Arriba España!"

Instantes después, al llegar la que faltaba, se descubrió que habían contestado por ella. Se castigó a toda la sala. Pero inmediatamente Pilar Calvo Sotelo se presentó diciendo:

—Castíguenme a mí, que he sido quien contesté, pero no a mis compañeras...

¡Sentido exacto de la justicia y del deber, que son patrimonio de un apellido...!

**LAS REFUGIADAS**

Hay un taller destinado a las refugiadas. En éste han encontrado trabajo señoras y señoritas que carecían de recursos y a las cuales se les resuelve el medio de solucionar su crítica situación económica. Entre las que trabajan en los talleres figuran, por ejemplo, cinco hermanas apellidadas Juárez, de aristocrática familia. Tres de ellas estaban casadas con oficiales de nuestra Marina de guerra; las otras dos eran novias de otros dos marinos. Una de las primeras llevaba tres meses casada; otra había alumbrado hacía pocos días su primer hijo, cuando estalló la Revolución. Y los cinco marinos, esposos y novios de estas mujeres españolas, fueron asesinados por la canalla roja... Hoy trabajan como costureras...

Otra señora que también gana su sustento en estos talleres es la hija del general Del Real, viuda de un coronel.

Estos son los talleres de Peñaflorida. Y ésta la obra admirable de la mujer en el ambiente—llamado frívolo por algunos—de San Sebastián, donde se pinchan los dedos cerca de dos mil mujeres, pensando en los soldados de España, y mientras trabajan, rezan y cantan. Oraciones e himnos. Fe y patriotismo. Lo que es la Patria que ya ha amanecido...

RANIATO.

**Nuestras laboriosas mujeres, con objeto de ganar tiempo, comen en el mismo taller. (Fotos Marín.)**

APUNTES DE LA GUERRA

# Un puesto de ametralladora

# En marcha hacia la victoria por los caminos triunfales de Cataluña

Un momento de descanso en la marcha victoriosa sobre Cataluña. (Fotos Campúa.)

## ¡Lérida española!

GRAN admiración tenemos que tener los españoles de Franco hacia la obra gigante que realizan en los campos de batalla los ejércitos de nuestro Caudillo. Sin menoscabo de anteriores victorias, nos parece esta de ganar Lérida la más importante, porque con ella empieza el final de la guerra que los marxistas internacionales nos trajeron para dominar a nuestra España. Con fe inquebrantable y bien sumergidos en la esencia de nuestra Historia, los hombres que en las batallas y en la retaguardia acaudilla Franco han conseguido, día tras día, desde el 18 de julio del 36, crear un nuevo estilo de guerra y de paz. La parte vigorosa de nuestro pueblo que en unión de la Falange se levantó para construir un Estado Nacionalsindicalista, porque quería y podía tener un futuro, lo está consiguiendo. El domingo 3 de abril la nación española recibe ansiosa la noticia de que Lérida vuelve a España. Millones de españoles siguen con atenta emoción la llegada de nuestras tropas a la primera ciudad catalana. ¿Qué mejor ocasión que esta de la victoria de Lérida para que el mundo se convenza del poder y del valor de las tropas de Franco?

En espera de cruzar el río.

España era la nación decisiva del mundo para los marxistas, y en ella encontraron su muerte. La juventud española era aún lo bastante fuerte para resistir y vencer al comunismo internacional. La Revolución Nacionalsindicalista ha sido algo grandioso y seguirá siéndolo a los ojos del porvenir, por el ímpetu suprapersonal con el que se empezó a cumplir y por la disciplina anímica con la que se sigue cumpliendo. Los soñadores de la Falange se irguieron serenos con imponente evidencia y abrieron un camino al futuro. Ante la violencia de su levantamiento desapareció al instante todo lo que actuaba y estaba hecho. Fué una promesa de victorias futuras que ya han sido logradas en rudos combates. Franco y sus colaboradores tomaron sobre sí toda la responsabilidad de crear la nueva España que se está haciendo.

La conquista de Lérida es un triunfo de máxima categoría, porque con esta primera capital catalana que entra de nuevo en España, los cabecillas rojos tienen ya ante ellos perdida la guerra y bien ganada la muerte.

## LA ULTIMA RESISTENCIA

El general Yagüe, con su Cuerpo de Ejército marroquí, trituró a las unidades rojas de tal manera que se les hizo imposible la reorganización. El miércoles 30 de marzo unos soldados del Tren de Transmisiones hablaron ya por teléfono con la señorita encargada de la Central en Lérida; y ciertamente que no por el gusto de ella, sino porque nuestros soldados, al ponerse en comunicación con una de sus centralillas, tuvieron la sorpresa de oír una voz femenina que angustiosamente les repetía que dejasen las piezas de artillería donde estaban y entrasen pronto en Lérida, porque los "facciosos" estaban tras ellos. Naturalmente que nuestros muchachos, siempre gentiles, supieron reconocer el servicio que les prestaba la telefonista y la prometieron una visita de cortesía, rogándola que no se marchara porque de un momento a otro iban a conocer el color de sus ojos.

Los rojos, con su táctica de siempre, vuelan los puentes y queman las ciudades que tienen que dejar. Desde el martes se veía salir de Lérida espesa humareda producida por el incendio de los depósitos de la "Campsa" y de las casas inmediatas. Los marxistas daban por perdida la ciudad de Lérida; pero como les era necesario calmar los ímpetus de tragedia que contra ellos empezaban a desatarse en las masas, tuvieron de nuevo que emplear la farsa de que las brigadas internacionales, que a toda prisa salían de Barcelona, podrían contener el ímpetu de los soldados de España. Pero los momentos eran tan críticos que tuvieron que contentarse con defender desesperadamente la carretera de Gandesa, que era el único ramal que les quedaba para evacuar Lérida.

Gandesa era la llave de todas las comunicaciones de Lérida; y el domingo día 3, la primera División, que mandaba el general García Valiño, en combinación con las Brigadas Legionarias, rebasó Gandesa y, venciendo también la lucha del inte-

Dos muchachas que sufrieron hambre y asedio marxista, portan hoy con alegría la Bandera nacional. (Fotos Campúa.)

El grito de "¡Arriba España!" sale como saludo emocionado de todos los pechos al ser liberada Lérida

rior, se apoderó del pueblo, con lo cual Lérida quedaba apretada en un cerco imposible de salvar. La conquista de Gandesa, realizada por el general García Valiño, fué una verdadera proeza de táctica militar; y tan es así, que el Caudillo honró a estas fuerzas con una felicitación que tan bien se habían sabido ganar.

La resistencia roja para que no entráramos en Lérida se iba haciendo por momentos menor. La valiosísima posición del célebre Castillo, que era la defensa principal de Lérida, fué tomada por nuestros legionarios con alardes de verdadero valor. Los internacionales, bien rodeados de numerosas máquinas automáticas, intentaban detener su paso, pero nuestros hombres supieron batirse como héroes que son. Y fué tanto el valor que en los asaltos pusieron, que el jefe que mandaba los batallones tuvo que pedir relación de los oficiales heridos, porque ni siquiera en esas condiciones querían abandonar el mando de sus compañías. A punta de bayoneta y con bombas de mano se tuvo que desalojar a los revolucionarios del terreno que ocupaban en el Castillo y que nuestros soldados dejaron cubierto de cadáveres.

El resto de los reductos desde donde defendían a Lérida los milicianos fué asaltado por la infantería de España después de laboriosa preparación de la artillería, carros y bombarderos. Muñoz Grande lanzó a sus hombres contra las fortificaciones marxistas que protegían los llanos de la capital. Y después de vigoroso ataque contra el que los rojos pretendían inútilmente reaccionar, nuestros hombres se fueron acercando en avanzadillas a tomar contacto con los legionarios, que habían ido ganando el resto de las alturas que dominaban la ciudad.

Los rojos defendían la capital de

Desde los balcones saludan, brazo en alto, a las tropas liberadoras de Lérida.--En las calles de la ciudad se repiten las muestras de alegría y entusiasmo a la entrada de los soldados de Franco. (Fotos Campúa.)

PARA SUS ENCARGOS
DE PASCUAS
PASTELERIA

RIGA

16 SUCURSALES

NUEVA, 8
Teléfono 12439
SAN SEBASTIAN

Chocolates
Cacaos
Bombones

Suchard

Fábrica Modelo
en
San Sebastian

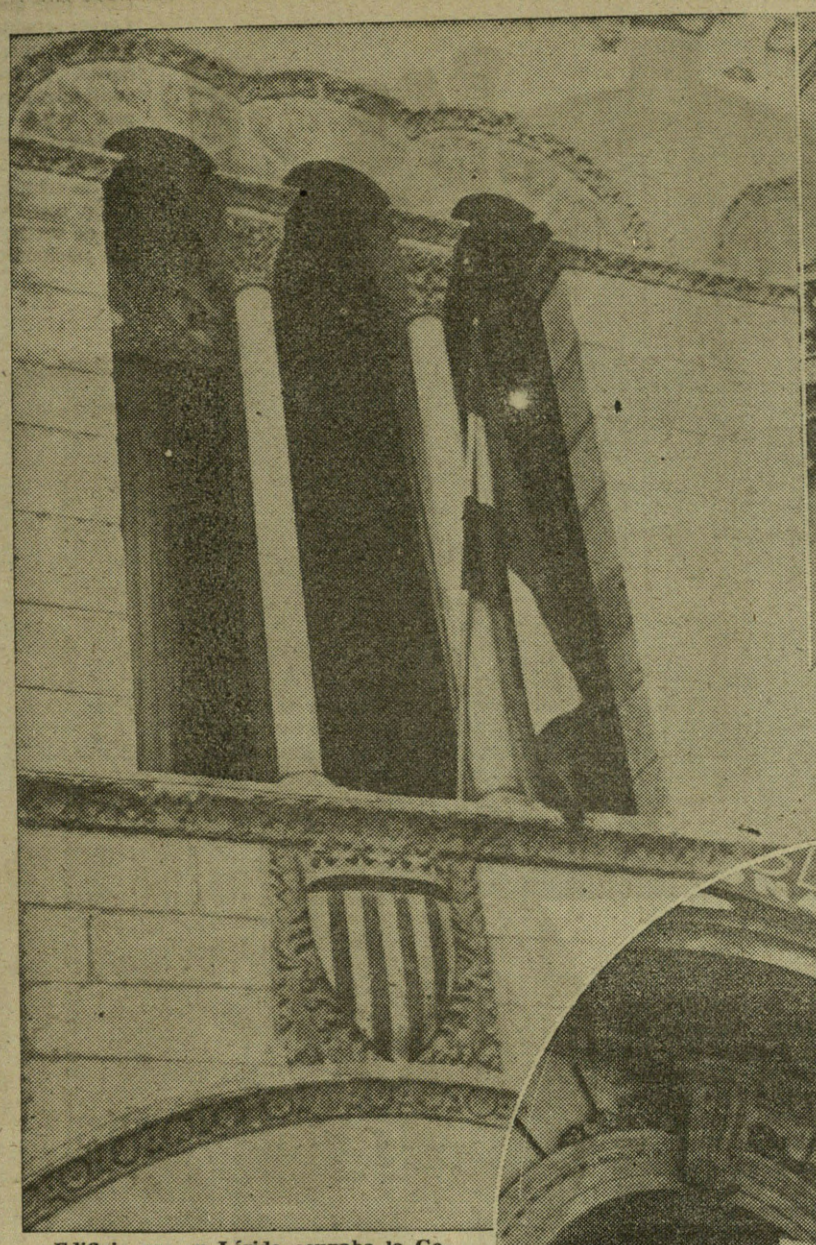

**Edificio que en Lérida ocupaba la Generalidad de Cataluña.**

Lérida con los batallones de "Carlos Marx", por la izquierda; el "Campesino", en el centro, y el resto de las Brigadas Internacionales por la derecha. Cuando nuestros carros empezaron a atacar con toda su intensidad, los marxistas internacionales empezaron a ceder, a pesar de los fusilamientos con los que el "Campesino" trata siempre inútilmente de conseguir que sus hombres resistan por terror.

Los milicianos, que durante las dos primeras horas de lucha, habían aguantado con bastante fusilería y bombas de mano el avance de las tropas de Franco, empezaron a ceder y a replegarse hacia las fincas más inmediatas a la ciudad. Desde aquel momento la situación y la toma de Lérida pudo considerarse totalmente realizada, porque la libertad de acción que tenían ya las tropas del general Yagüe era tan grande, que las primeras casas de Lérida empezaron a quedar bajo su dominio. Y a pesar de que el Comité rojo de Barcelona había hecho que la población civil fuera evacuada ya hace días con objeto de que las Brigadas Internacionales—mandadas a toda prisa con abundantes fuerzas de artillería y tanques rusos—resistieran en la ciudad, todo fué inútil, porque en las últimas horas de la tarde del domingo las fuerzas del Cuerpo marroquí del general Yagüe vencían ya los últimos focos de resistencia dentro de la capital de Lérida.

**Los mejores edificios de Lérida fueron requisados por la C. N. T. y la F. A. I. para sus anárquicos servicios. (Fotos Campúa.)**

**ENTRADA EN LERIDA**

Desde que el Castillo de Lérida quedó en manos de las tropas de Franco, la ciudad estaba perdida para los rojos; pero éstos, en sus últimos afanes por escapar de las redes de acero en que les tenían nuestras tropas, continuaron la batalla en los alrededores de la ciudad, hasta que a las cuatro de la tarde del domingo los primeros tanques nacionales entraron en Lérida, recorriendo las primeras calles de la capital catalana.

Desde las diez de la mañana a la una de la tarde, hora en que ya los soldados de Yagüe se adueñaron de los primeros barrios, hubo que luchar furiosamente. A esta hora el glorioso Ejército marroquí se lanzó al asalto, como el sábado por la tarde lo hizo contra el Castillo.

El ataque para adueñarse por completo de la ciudad fué precedido de un magnífico movimiento envolvente a lo largo de las murallas y de las trincheras enemigas, movimiento que permitió un cierre completo y absoluto de la población sobre la orilla derecha del Segre.

Cuando los hombres de Yagüe consiguieron terminar con victoria su táctica, se lanzaron al ataque definitivo con bombas de mano para acabar de una vez con el resto de los núcleos enemigos. Y aunque los rojos trataron de mantenerse en el puente del ferrocarril que cubre el río Segre, a fin de asegurarse el paso a la orilla izquierda, todo fué inútil; los nacionales atacaron tan de firme y los avances sobre la ciudad se verificaban por tantas partes, que Lérida tuvo que entregarse toda entera a sus conquistadores.

**LA BANDERA DE ESPAÑA, EN LERIDA**

A las cinco de la tarde del domingo, la Bandera nacional estaba ya clavada en las torres de la vieja Catedral ilerdense.

A las seis, la ciudad de Lérida estaba totalmente ocupada por las tropas nacionales, y los rojos huyendo en todas las direcciones.

Lérida, capital de la provincia de su nombre, que cuenta con 27.000 habitantes y está a 150 kilómetros del oeste de Barcelona, entra de

nuevo a formar parte de las capitales de España.

Las amenazas de los dirigentes marxistas hicieron que una parte de la población de Lérida tuviera que ceder a la fuerza para la evacuación; pero otra parte, quizá la más considerable, pudo quedar escondida en los sótanos y en diferentes cuevas de la población. Los que quedaban en los sótanos de la ciudad empezaron a salir al encuentro de nuestras tropas, y las escenas de dolor y tragedia se empezaron a conocer.

Uno de los barrios más castigados por el saqueo marxista es el en que se encuentra el Banco de España. La Catedral antigua llevaba muchos días sirviendo de cuartel. La nueva la convirtieron en garaje. Todo es suciedad y abandono. Las imágenes, destrozadas, sirvieron para ejercitarse con los fusiles, y su magnífico órgano, tan conocido en el mundo artístico por su valor, fué quemado.

Los cuadros de terror se suceden; los hombres con los que se habla, aun son presa de la agitación nerviosa y la tragedia por que pasaron. Más de seiscientos crímenes se cometieron en Lérida durante los primeros meses. Los vecinos que quedan en Lérida cuentan verdaderas monstruosidades, y todo ello contrasta con la alegría que nuestros soldados llevan por su victoria. Los gritos de triunfo se suceden con los cánticos de nuestros himnos nacionales y las

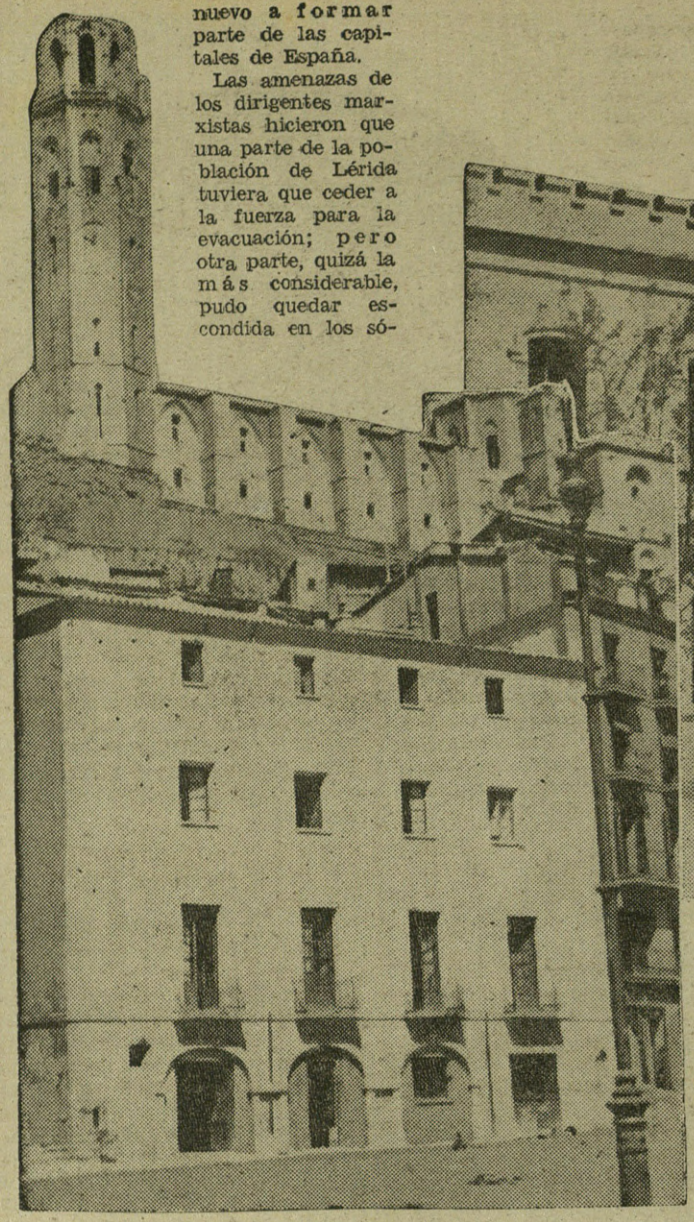

La torre del Castillo de Lérida.

Cárcel de Lérida.--Una casa "colectivizada".

Las tropas conquistadoras de Lérida pasean por las calles de la ciudad mostrando su júbilo por la resonante victoria obtenida. (Fotos Campúa.)

Los pocos vecinos que quedaron en Lérida saludan emocionados la entrada de las tropas del invicto Ejército español. (Fotos Campúa.)

voces que con todo el entusiasmo dan los guerreros de Franco: "¡Franco, Franco, Franco!"

El recibimiento que los habitantes de Lérida tributan a los soldados de España es verdaderamente apoteósico, porque además ven que tras la guerra y las victorias, vienen la paz y la organización. "Auxilio Social" entra cargado de víveres y ropas. Rápidamente quedan instalados los comedores provisionales, en los que empiezan a ser distribuídas centenares de raciones; y la población de Lérida, bajo la férrea voluntad de los mandos de España, apenas pasadas veinticuatro horas de su conquista, normaliza su vida, para conseguir el nuevo ritmo que se tiene hoy en la España Nacional.

**MAS ALLA DE LERIDA**

Vencer y organizar; éste es el lema con que entran los generales que acaudilla nuestro Generalísimo Franco; y tan es así, que mientras el general Varela gana y ahuyenta a muchos kilómetros a los rojos, el general García Valiño sigue operando en la carretera de Tortosa y muy cerca ya a dicha población, puesto que nuestra artillería se oye en la misma Tortosa, según cuentan los que pudieron pasarse a nuestras líneas. Y es que nuestros hombres cumplen siempre lo que prometen. Porque hace unos días, cuando se pisó tierra catalana por primera vez y se tomó Masalcorreig, un jefe valiente y heroico, como todos los del Cuerpo de Ejército marroquí, cogió un puñado de tierra catalana y con emoción incontenida la mostró a sus soldados, arengándoles a seguir adelante hasta reconquistar toda la región hermana. Pues bien; hoy, al vitorear este mismo jefe en Lérida al Caudillo y a España, sus legionarios, después de contestarle, le dijeron: "Ahora sí que hay que seguir hasta Barcelona; queremos que pronto toda Cataluña y España entera canten los himnos de nuestra victoria y nuestros triunfos, y griten como nosotros: ¡Franco, Franco, Franco! ¡Arriba España!

# Rojo y gualda en el Castillo de Lérida

Este hecho me ha sido contado por un oficial de las fuerzas que manda el general Barrón, y gracias a esto puedo yo ahora contar a los españoles la proeza de un soldado.

Se combatía intensamente en los alrededores del Castillo. Eran las horas en que se esperaba entrar de un momento a otro en la ciudad. El enemigo había centrado su fuego sobre la parte alta de Lérida. Crepitaban las ametralladoras desesperadamente y las bombas de mano habían entrado ya en acción. Pegados al terreno estaban los valientes tiradores de Ifni y los legionarios de la cuarta Bandera. Delante, la silueta del Castillo sobre unas empinadas rocas. Era la obsesión de aquellas horas el posesionarse de la antigua fortaleza.

Y el hecho surgió con toda sencillez, pero también con toda grandiosidad.

**Un oscuro soldadito**, hasta entonces empeñado en la brega, se dirigió a su jefe y solicitó de él permiso para tener el honor de izar la bandera sobre la torre del Castillo. La idea, en aquellos momentos, parecía descabellada. Sin embargo, vista su decisión, se le concedió lo que pedía; y en medio de un fuego infernal se vió arrastrarse por los suelos al valiente tirador, con la Bandera de España arrollada a su cuerpo. Llegó hasta el pie de la muralla. Le había ya descubierto el enemigo y los proyectiles levantaban el polvo muy cerca de su silueta. Decidido y sin titubear comenzó a escalar la muralla. Pocos minutos después se le veía allá arriba, desenrollándose la gloriosa enseña, y en seguida, en medio de un clamoreo de júbilo de los compañeros que le apoyaban en su empresa, tremoló al viento la Bandera inmortal.

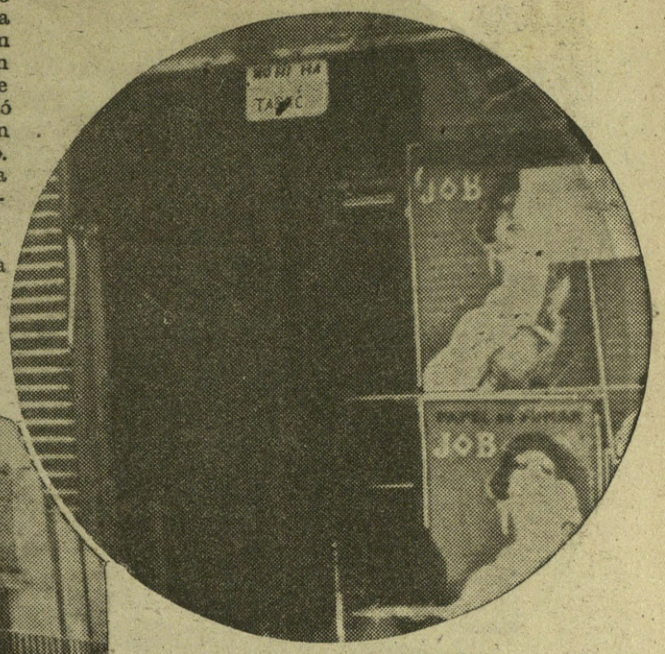

Un establecimiento de Lérida, en el que se anuncia que no hay existencias.

Fué como la señal esperada para que el asalto se realizase. De todas partes, espoleados por aquel acto heroico, comenzaron a surgir las figuras de los legionarios, de los mehalíes, de los soldados todos de España, que, monte arriba y con el arma de los valientes, desalojaron de enemigos aquellas alturas, que quedaban ya para siempre en poder de España.

Horas más tarde, toda Lérida era nuestra, y en todos los edificios principales ondeaban banderas gemelas de aquella que fué colocada de manera tan impresionante en la torre más alta del Castillo de Lérida.

Y todas las banderas son saludadas con la mano abierta y el brazo extendido.

F E R N A N .

Soldados de nuestro glorioso Ejército patrullando por las calles de Lérida.

Una vez que la ciudad catalana fué liberada por nuestras tropas, sus habitantes corrían a presentarse a las autoridades.

# Gandesa, puerta al mar

La plaza de Gandesa.

ALBOREABA la mañana cuando las tropas de García Valiño entraban en Gandesa. La noche anterior los hombres de la primera brigada de Navarra, en una sorprendente marcha nocturna, habían conquistado Villalba y, desde allí, se descolgaron por el monte, bajo las estrellas del triunfo, concluyendo la maravillosa operación, al mismo tiempo que la luz del nuevo día iluminaba la ciudad liberada, puerta al mar, apoderándose del nudo más importante de comunicaciones del Levante español que corta las carreteras de Tortosa, Tarragona y Lérida.

Gandesa tiene para el avance hacia el Mediterráneo una trascendencia en la que sería pueril insistir. Conquistada Gandesa, no le queda al enemigo más que una carretera, la de Barcelona, por la costa, a Valencia y Castellón.

Nuestras tropas entran triunfalmente en Gandesa.

Delegación de Orden Público de Gandesa.

La ocupación de Gandesa constituye un nuevo jalón de la victoria total y definitiva que Franco está forjando a base de heroísmos y en cadena de triunfos sucesivos, que llevan a los hombres de España a la meta gloriosa de nuestra Cruzada y al aplastamiento del comunismo internacional que soñó, en criminal pesadilla, apoderarse del suelo patrio.

Gandesa es, quizá, el punto neurálgico del avance hacia el mar. Ciudad de más de 25.000 habitantes, que se encuentra a 25 kilómetros de la zona marítima, a la misma distancia de Tortosa y separándola por carretera poco más de 40 kilómetros.

El júbilo que se produjo en el pueblo liberado no es para descrito.

Por rara casualidad, la ciudad no había sido evacuada totalmente. Quedaban aun en ella muchos habitantes que salieron de sus refugios, de

Casa del señor Serrano Suñer, en Gandesa.

¡¡Arriba España!! Dos vecinos de Gandesa se funden en un estrecho abrazo para celebrar la liberación y olvidar los horrores sufridos durante la dominación marxista. (Fotos Campúa.)

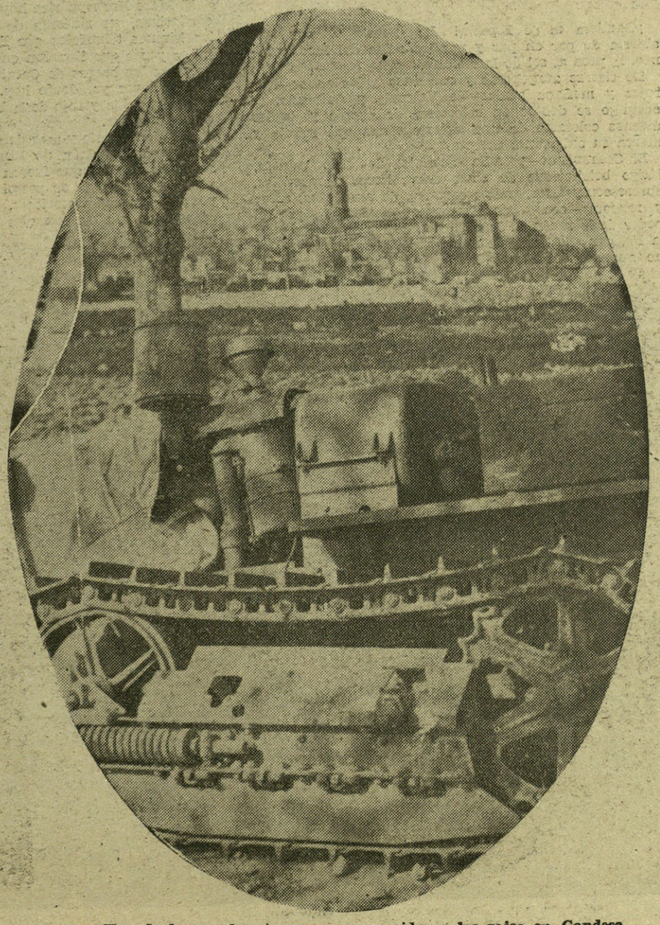

Uno de los muchos tanques rusos cogidos a los rojos en Gandesa.

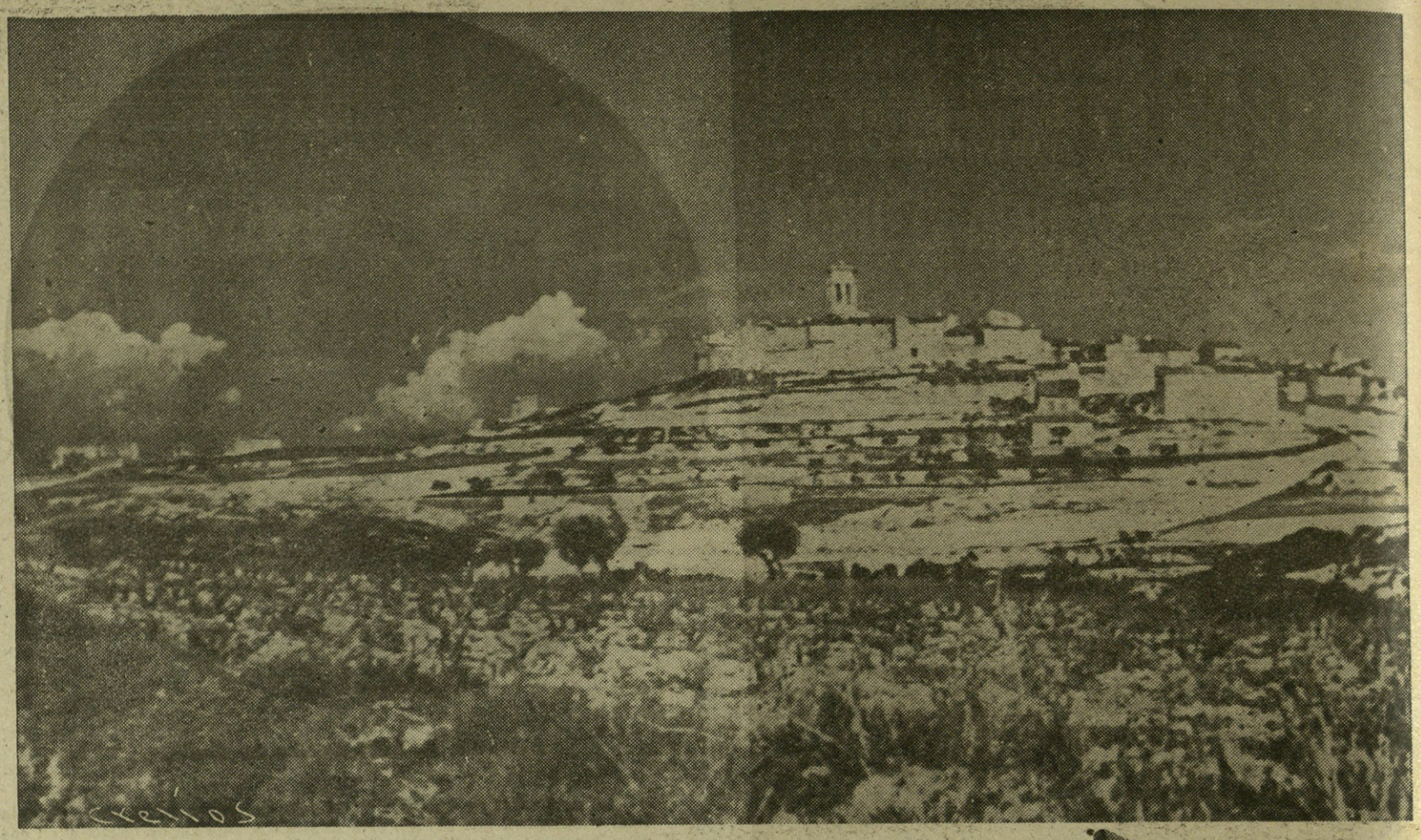

**Vista del pueblo de Batea, en las proximidades de Gandesa.**

sus escondites para recibir, entre vítores y lágrimas de emoción, a las fuerzas libertadoras que tuvieron, como tantas veces, una actuación magnífica, capturando miles de prisioneros y quedando en su poder una incalculable cantidad de material de guerra, en el que se cuentan varias baterías, gran número de carros de asalto, fusiles, ametralladoras, etc.

* * *

¡Gandesa es de España! La puerta al mar está abierta de par en par y por las rutas del Mediterráneo, la proa al sol de la victoria.

De tierras aragonesas y catalanas a las aguas—hoy rojas y mañana azules—de Valencia y Cataluña, el enemigo se debate en estertores de agonía y da los últimos coletazos de una muerte cierta que señala y marca su aplastante derrota.

El Comunismo—estrella soviética de cinco puntas, látigo bolchevique de cinco colas, hoces y martillos, obrero-compesinos, puños cerrados de amenazas, odios y rencores—cae definitivamente destrozado por el poder de la razón de la Religión, de las creencias y de la Fe, para hundirse de manera definitiva bajo el signo augusto del Pan y la Justicia de la Patria, que llega a todas partes, llevado por la mano del Caudillo que, humano y generoso, quiere que no haya un solo hogar sin lumbre ni un español que pueda sentir la triste necesidad de carecer del alimento material y espiritual del pan y las justas reivindicaciones sociales.

* * *

El Mare Nostrum riza hoy sus olas más azules y más cantarinas, en sinfonía de alabanzas, que son como los himnos triunfales que llegan a los vencedores.

Los peces que llevaron en sus escamas las barras de Cataluña, van a llevar ya, desde hoy, los reflejos gualda y rojo de la bandera auténtica.

Mar de Imperio y mar de gestas heroicas, balcón de España sobre los mundos que fueron suyos. Ya son aguas de promisión para las tropas victoriosas, que se asoman a ellas con ojos llenos de horizonte.

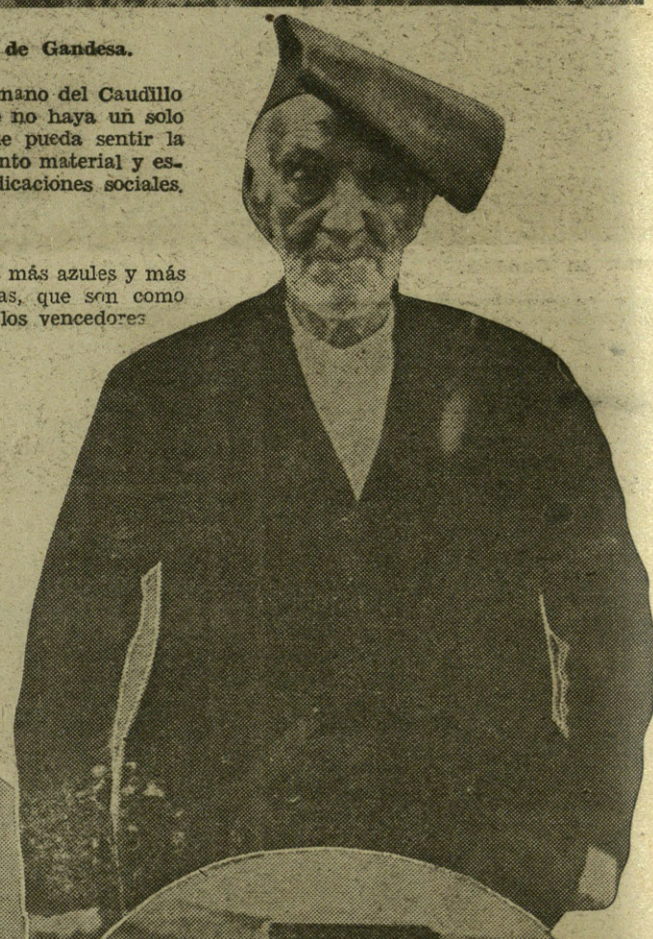

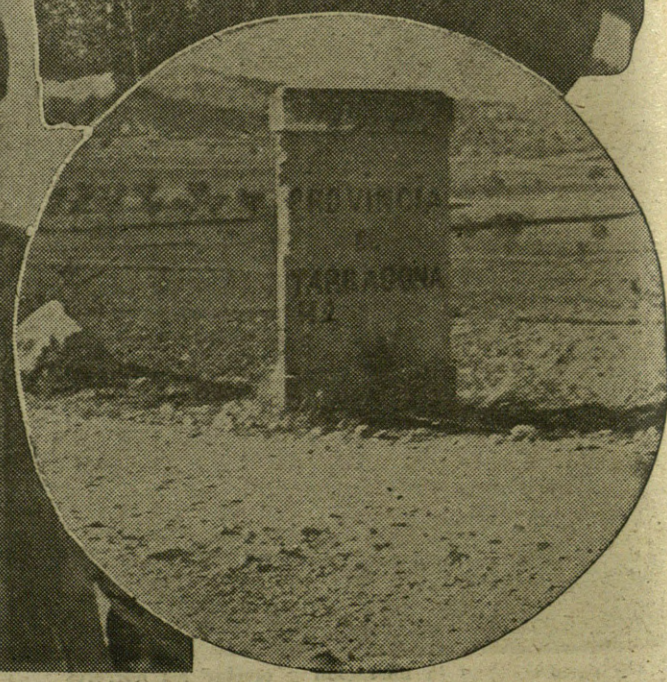

**Varios tipos de ancianos de Gandesa.--España pisa ya tierras de Tarragona. (Fotos Campúa.)**

# El Campesino y su gente

"EL CAMPESINO"

DICE llamarse Valentín González, y por nombre de "guerra" se le conoce por "El Campesino".

Bastaría ver su cara y su semblante de fiera selvática para definirlo y para sacar la consecuencia de que se trata de uno de los más salvajes entre los muchos salvajes de la fauna roja.

"El Campesino" es "famoso" entre su "gente". Tristemente famoso. De carácter agrio y despótico; de instintos criminales, sin corazón ni sentimiento humanos; brutal en el mandato y sanguinario en el castigo, Valentín González manda en el "Ejército" bolchevique una División, integrada en su mayor parte por mercenarios de las Brigadas Internacionales y toda la podredumbre del comunismo formada por gentualla de la peor especie.

Ahora, "El Campesino" fué al frente de Aragón creyendo resultar triunfante en su empresa.

El analfabeto "responsable", una vez más a lo largo de la guerra, se hundió en lo más hondo de la derrota, siendo aplastado por las tropas de Franco, que destruyeron materialmente la División, que desapareció entre muertos, heridos y prisioneros.

Estas dos fotografías que publicamos dicen con toda la expresión de su veracidad lo que significa este "chacal" del marxismo y lo que queda de sus esclavos.

"El Campesino" ríe satánicamente porque una vez más logró escapar de la justicia, mientras que sus víctimas quedan prisioneras de España, entre el remordimiento de haber sido vilmente engañadas por esa monstruosa mezcla de fiera y de hombre, que no sintió ni escrúpulo ni pesar al dejar a los suyos abandonados.

He aquí la catadura "moral" de "El Campesino", cuyo retrato hemos encontrado en una de las casas de Lérida, para testimonio de su carrera por la ciudad catalana en huída vergonzosa hacia tierras adentro o en busca de los mares de Rusia.

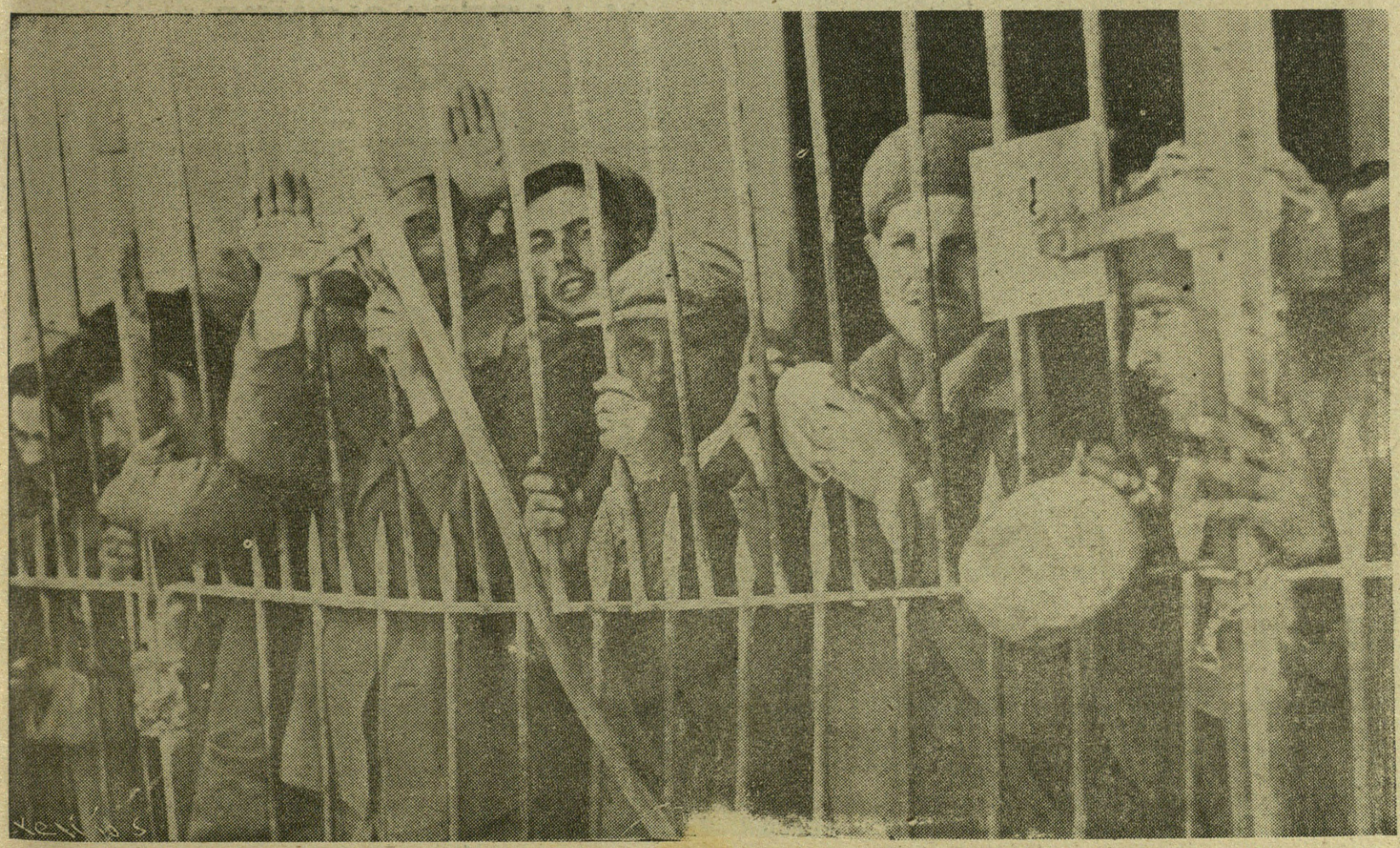

Internacionales de la División de "El Campesino", prisioneros de las tropas [illegible], mientras su "[illegible]" huye vergonzosamente. (Foto Campúa.)

CIFESA

PRESENTARA PROXIMAMENTE

# LA GRAN VICTORIA DE TERUEL

**Documental Histórico de ésta GRAN BATALLA vista en toda su grandiosa realidad, culminando con la Toma de la Capital**

**Película producida por la Sección Cine de F. E. T. de las J.O.N.S**

# LA COLITIS

Y ALTERACIONES DEL

# INTESTINO

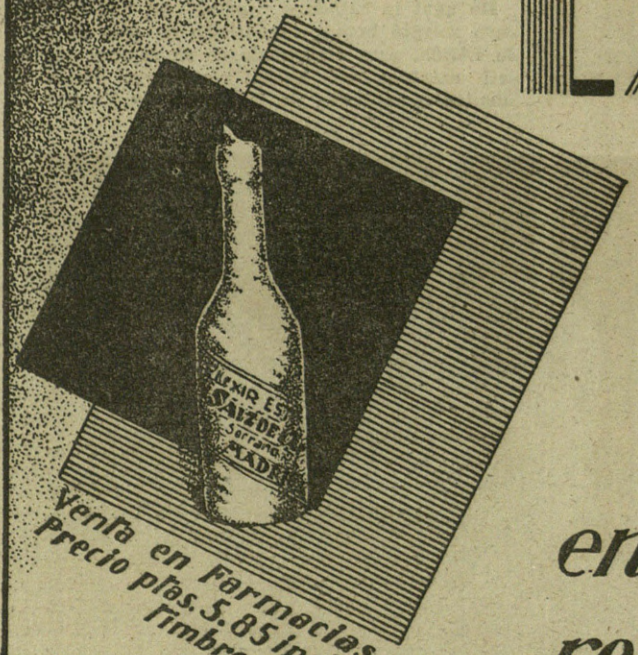


Venta en Farmacias
Precio ptas. 5.85 incluso timbre

*en niños y adultos desapa recen rapidamente con el*

## ELIXIR ESTOMACAL

R.A.

# SAIZ DE CARLOS

# CATALUÑA CON ESPAÑA

## En Lérida, con el Ejército Marroquí

### En Barbastro, con las fuerzas de Navarra

YA hacía tiempo que no pasaba el cronista horas de cordial convivencia con las fuerzas navarricas; y no, a fé, por desafecto, que ni lo merecen ni es posible a un buen español olvidar lo que España debe a esas unidades que se agrupan, bien como brigadas, bien como Cuerpo de Ejército, bajo la advocación del nombre reverenciado de Navarra, sino porque los afanes diarios de la guerra polarizaron hacia otros frentes la actividad del periodista.

Pero el Generalísimo decidió, continuando su ruta inspectora y alentadora, visitar en el puesto de mando al general Solchaga, y con él se fué el cronista, para convivir con aquellos bravos muchachos que están pechando en esta gran batalla de Aragón con la parte más difícil e ingrata, al cubrir el flanco izquierdo de los Ejércitos, desde el mismo Pirineo hasta los lindes de Huesca y Zaragoza.

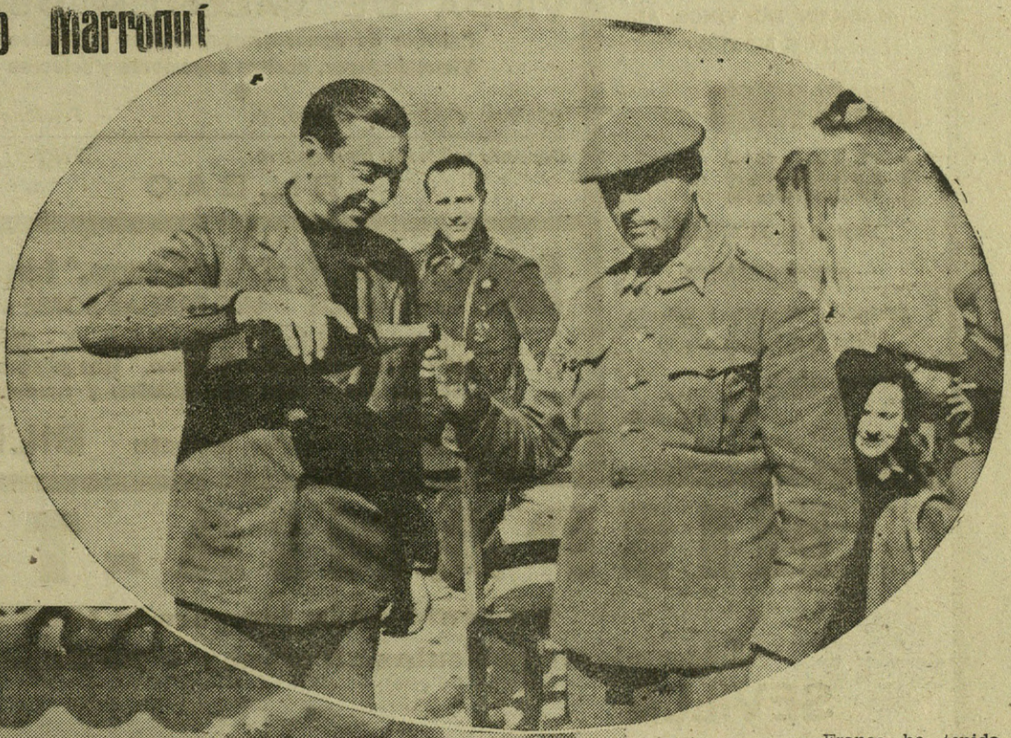

[illegible]as y jefes de las Brigadas de Navarra [illegible] la conquista de Lérida.--El popular "barman" Perico Chicote sirve una copa de champán al [illegible] general Solchaga, festejando de este modo la toma de la primera capital catalana. (Fotos Campúa.)

Franco ha tenido en su visita muestras de alta consideración para las tropas del Cuerpo de Ejército de Navarra y su insigne general. Ya es de noche cuando en el magnífico balcón del Seminario del Pueyo se asoma el Caudillo para apreciar la enorme cantidad de fértiles tierras conquistadas por las tropas de Solchaga, recién entradas en la ciudad de Barbastro.

El Caudillo se ha desplazado más de 250 kilómetros para ponerse en contacto con estos soldados tan bravos. Y escuchamos de sus labios tales elogios para estas fuerzas, que decidimos...

Decidimos dar una fiesta a los que ocupan Barbastro, ya que hasta las primeras líneas no es fácil llevarla. Perico Chicote, el gran patriota y rey de los "barmans", salió de San Sebastián con Campúa, convirtiendo el coche de éste en verdadera bodega. Quería Chicote agasajar a los generales que dirigen la batalla gloriosa del Levante; pero quería también "dar un trago de lo fino" a los soldados, a los más humildes, al típico "paisa", cubierto

JEREMIAS
ORTUONDO
ABASOLO

•

ALMACEN
DE VINOS

•

URAZURRUTIA, 30
BILBAO

La Cervecera del Norte
gran fábrica de cervezas
compañía anónima
BILBAO

La popular Cervecería "IPARRAIDE" que esta Sociedad tiene para la venta al público de sus cervezas, en terrenos de su propiedad anejos a la fábrica, es la más importante de su clase en España por su capacidad y venta, siendo muy visitada por los forasteros.

CERVEZAS DE INMEJORABLE CALIDAD

SUS MARCAS ACREDITAN EL ESTABLECIMIENTO DONDE SE EXPENDEN

Dirección telegráfica y telefónica: CERVECERA
Teléfonos, 12.499 y 10.787 - Apartado núm. 232

GOROSTIAGA
Y
GOITISOLO

•

Aguardientes
Jarabes
Licores
Cognac

•

J. de Goitisolo-Bourdeaux
Alhóndiga Municipal - Tl., 13.461
BILBAO

ALMACEN DE VINOS AL POR MAYOR

Arechavaleta
y Compañía

Sucesor de FRANCISCO ARECHAVALETA

Alhóndiga Municipal (planta baja, puesto número 9)

Teléfono 14.175

BILBAO

VIUDA DE VALENTIN OSCOZ
Fábrica de aguardientes, licores y jarabes
Vinos de jerez, aceites superiores y selectos

•

*Oficinas: Ibáñez de Bilbao, 6.* *Teléfono, 15.661*

*Depósito y fábrica: Iparraguirre.* *Teléfono, 16 349*

BILBAO

Barrenechea, Goiri y Comp.ª Limitada
ENVASES METALICOS - LITOGRAFIAS SOBRE METALES

Botes de cierre mecánico para esmalte y pinturas, etc. - Bidones y gallones para secantes y barnices. - Latas galleteras Latas petroleras - Botes para encáusticos y conservas

Fábrica: IPARRAGUIRRE, 27
Oficinas: A. DE RECALDE, 36 Teléfono, núm.º 12.943 BILBAO

Eloy Fernández Moris

CAFE
SETIEN

PARA MERENDAR BIEN,
SOLO EN "SETIEN"

Corrida, número 17.

GIJON

HISPANIA-TOBIS

Presenta en la temporada 1937-38

Las mejores películas alemanas - 20 Super-produciones

SEVILLA - Alemanes, 11

• "LA INDUSTRIAL" •

L. CASTILLO Y COMPAÑIA
TEJERA DE BASURTO

Fábrica de ladrillos, tejas y tubos
Oficinas y fábrica: Novia Salcedo, n.º 27
Teléfono, número 1-16-68 - BILBAO

FELIX DE BARAÑANO

Aguardientes, licores finos y jarabes
Aceites de oliva filtrados y refinados

CALLE 25 DE DICIEMBRE
Teléfono, número 11.138 BILBAO

Plomos y Estaños Laminados, S. A.

Fabricación de papel de estaño y aluminio de todas clases y medidas - Cápsulas metálicas para botellas y frascos - Tubos de todas clases para productos químico-farmacéuticos, colores, pastas dentífricas, etc. - Tapones destilagotas para frascos de esencias, perfumes, etc. - C/c: Banco de España, Banco del Comercio, Banco de Vizcaya

CASA FUNDADA EN 1894

Dirección telegráfica: PLOMOS-VALMASEDA - Teléf., 4

**"El Tebib Arrumi" y Perico Chicote celebran, en unión de algunos jefes de las Brigadas de Navarra, las últimas victorias.**

de polvo y sangre, al que, en definitiva, todos debemos las máximas atenciones, porque son ellos los que con su esfuerzo y abnegación, nunca regateados, están resucitando a España.

Y en el antiguo colegio de Escolapios, de Barbastro, armó Chicote su bar, y allí bebieron, hasta saciarse, las bebidas finas y bien preparadas del gran "barman", los muchachos del 5.º de América, que manda Alejandro Quesada. Seis líndas muchachas, dirigidas por Pilar Troncoso, se desplazaron de Huesca a Barbastro a través de los polvorientos caminos, para darse el gustazo de servir el vino delicioso a los soldados mismos a los que en Huesca, y al servicio del Equipo Quirúrgico Anglo-Hispano, con solicitud de madres atienden y curan.

Por cierto que en el Cuartel General de Solchaga, Campúa captó el momento emocionante en que este invicto jefe colocaba en el pecho de la directora inglesa de este Equipo la insignia del Cuerpo de Ejército de Navarra, galardón bien ganado por la ilustre dama británica, cuyo celo, abnegación e inteligencia, puestos al servicio de la más santa y humanitaria de las empresas, no admiten superación.

Los soldados del 5.º de América bebieron de lo lindo y se alegraron lo suficiente para chicolear, por cierto correctísimamente, a sus divinas camareras, y hacer objeto a Perico Chicote de las máximas pruebas de agradecimiento por el sabroso "cock-tail" "Tebib Arrumi"—genial improvisación que bautizó, para honrarme, con mi pseudónimo—que les sirvió.

Y luego a recorrer los mundos, a asomarnos al Seminario, bárbaramente destruído por los rojos; al puente, desde el que fueron lanzados al río dieciocho monjes benedictinos, para darse el macabro espectáculo de verlos perecer ahogados (uno de aquellos mártires, como consiguiera asirse a los hierros del pretil, recibió dos hachazos en sus manos, que le hicieron caer al agua, que quedó tinta en sangre); y luego a recorrer las calles, las casas ennegrecidas; a oír exclamar a las mujerucas del pueblo ante las puertas del comedor de "Auxilio Social": "¡Y luego decían que ellos eran los buenos y ustedes los malos!"; a comprobar la jactanciosa seguridad en que vivían los marxistas de que nunca llegaríamos a Barbastro, evidenciada en lo bien cuidados que tenían los feraces campos...

No ha sido posible a los marxistas contener la avalancha de las fuerzas de Navarra ni aun volando la presa del pantano de Barazona, para provocar el desborde del río Cinca. No hay inundación que detenga a los nuestros. Ellos saben vencer los obstáculos más insuperables, y en este mismo día en que las aguas llevaban una velocidad de seis metros por segundo, los soldados de Solchaga tomaron Monzón y Tozal Gordo, para evitar nuevas voladuras de presas.

**Estado actual de una calle de Lérida.--Alegría por el triunfo. (Fotos Campúa.)**

Van cantando, a pleno pulmón, los soldados para el frente. Llevan doce días de marchas inauditas. Jornadas en que han cubierto treinta y seis kilómetros. El aire del Mediterráneo les curte ya sus caras y parece estimula sus inagotables fuerzas físicas.

El general Solchaga, con su ayudante y hermano, con el teniente coronel Troncoso, los comandantes Mendoza y Arteaga y el capitán Tuero, los ve pasar enardecidos, lleno el pecho de pujanza. Le vitorean sus soldados, y Solchaga, austero, serio, responde con estos gritos que siempre le brotan del corazón:

"¡Viva España!"
"¡Viva el Caudillo!"
"¡¡Arriba los soldados de Navarra!"

* * *

Lérida, la primera capital catalana que pisan victoriosas las tropas de Franco.

Lérida ha resistido duramente. Al mismo tiempo que llegaban al Segre las fuerzas del Ejército marroquí, llegaba al interior de Lérida, aun roja, el "Campesino". Y Lérida resistió porque había llegado el "Nerón", el que no perdona, el que fusila sin compasión al que cede su puesto, el que remata los heridos..., ¡el que abandona, sin titubeos ni mordeduras de la conciencia, a los que, siguiendo sus órdenes, se mantienen firmes en las posiciones avanzadas, cubriéndole la segura retirada! Porque el "Campesino", ahito de sangre, se marchó de Lérida en el momento oportuno, salió corriendo y se dejó en el Castillo de Marte dos compañías de milicianos, que continuaron toda la noche del domingo haciendo fuego, ignorantes del desamparo criminal e inhumano en

quemadas. El resto, hasta el lunes p
la tarde, aun en pie. Pero el "Cam
pesino" ha instalado sus baterías
la otra orilla del Segre, y trata
asolar a cañonazos la ciudad que
supo defender.

Pero no caerá. Nuestros artiller
contrabaten esas baterías. La avi
ción vigila. Las tropas de Yagüe
están a doce kilómetros de la ciud
por tres de sus flancos. El cuarto,
del Segre, no tardará en conoc
nuestra presencia.

Lérida respira. Como por ensalm
se han cubierto las fachadas de l
edificios de carteles nacionalistas.
nombre de Franco y España relum
bra por doquier. La seda roja y gua
da preside la vida naciente de la ci
dad vuelta al sosiego.

¡Lérida por España!

que les había dejado, por salvarse él, su ídolo, su "caudillo" el "Campesino".

Lérida sufrió mucho. Allí imperó el comunismo libertario; luego, el Gobierno Ascaso; después, la "Generalitat"; más tarde, Prieto; por fin, el "Campesino". Y bajo todos y cada uno de esos mandos, Lérida soportó atropellos, depredaciones, asesinatos inicuos... Las pobres gentes que pudieron hacerlo a tiempo se refugiaron en las masías alegres de la campiña del Segre. Dentro de Lérida, cuando el domingo entraron los soldados, no quedaban arriba de dos centenares de personas. Al día siguiente, ya pasaban de tres mil los vecinos que se habían reintegrado a sus hogares; pero, aun así, Lérida está vacía. Alojaba en sus casas más de veinticinco mil habitantes antes de la guerra... Dicen que lo menos seis mil de ellos ¡ya no podrán volver nunca!

Los templos, en ruinas. Algunas casas de personas de derecha significación, también

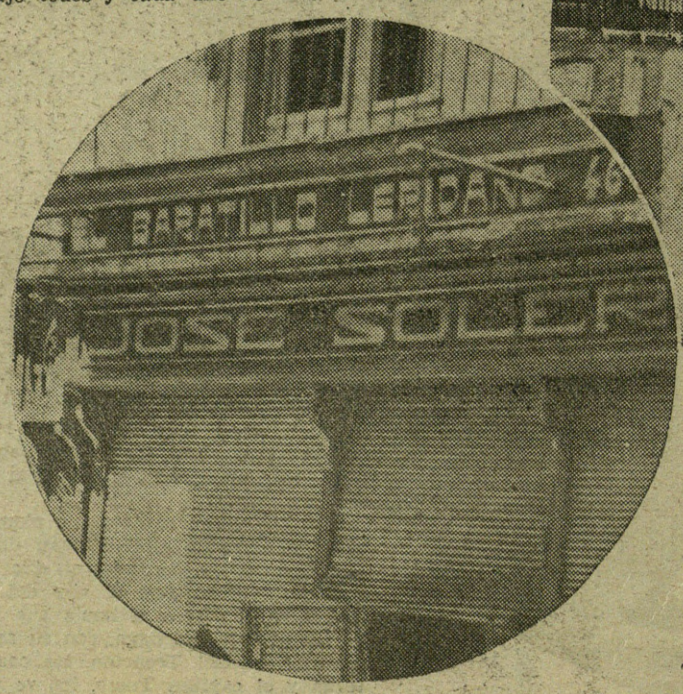


**Un comercio de Lérida saqueado por los rojos.**

**Trincheras rojas en las calles de Lérida.--El pueblo confraterniza con los libertadores.--Los vecinos de la ciudad muestran su júbilo desde las casas. (Fotos Campúa.)**

Otra capital más que se suma a la Redención Nacional.

Palpitan allí la fe, el entusiasmo, la alegría de volver a la vida...

¡En Lérida empieza a amanecer!

**EL TEBIB ARRUMI.**

**La gente tuvo que huír de Lérida a la desbandada para librarse de las agresiones. Sin embargo, esas huídas eran inútiles, porque los milicianos les perseguían con sus fusiles, y allí quedaban tendidos por los caminos o la calle con la mueca del terror en el rostro y sus hatillos de ropa en sus manos agarrotadas.**

**De los destrozos en las obras de arte y de los horribles crímenes perpetrados por los rojos en Lérida habrá que hablar mucho para demostrar al mundo la farsa de la democracia. Allí, como en el Norte, se quiso especular a base del truco de una supuesta organización, frente al desorden del resto de la España marxista, y la verdad que en toda la zona roja se ha hecho lo mismo.**

**X.**

**Una calle de Lérida. (Fotos Campúa.)**

# Horrores rojos

En Lérida ha quedado bastante población civil, que ha ido surgiendo a la vida después de la entrada de nuestras tropas. Los habitantes que han quedado dan muestras de alegría y entusiasmo. "Auxilio Social" lleva dadas, desde nuestra entrada en Lérida, millares de raciones de comida, que son distribuídas en la misma calle a los que quedaron en la ciudad.

Lérida muestra las huellas más profundas del paso de la barbarie roja en los templos, que aparecen saqueados y destruídos. La hermosa Catedral, en su interior, no es más que un montón de escombros.

* * *

La cantidad de crímenes cometidos por los marxistas de Lérida adquiere proporciones fantásticas. Se asegura que se han cometido más de mil quinientos asesinatos. Todo el Cabildo catedral, con el Obispo a la cabeza, fué fusilado en los primeros días del Movimiento. También fueron fusilados todos los militares que se resistieron a cometer la vileza de sumarse a los rojos. En el Cementerio fueron fusiladas seiscientas personas condenadas por los tribunales populares.

**"El Tebib Arrumi" conversando con unas muchachas aragonesas.--Delegación de Hacienda de Lérida.--Entrada de la casa que fué de la Generalidad.**

# Tubos de Hierro y Acero

SOLDADOS Y SIN SOLDADURA, DE TODAS CLASES Y PARA CUALQUIER APLICACION

Tuberías y serpentines según planos - Accesorios maleables marca B. S. I. G. - Robinetería para vapor, agua y gas - Herramientas para tubos - Manómetros - Termómetros - Pirómetros, etc.

## Compañía General de Tubos, (S. A.)

CASA CENTRAL: Alameda de Urquijo. 27
DIRECCION POSTAL: Apartado, 316 **BILBAO**

SUCURSALES:
BARCELONA: Urgel, núm. 43
MADRID: Cardenal Cisneros, 70
SEVILLA: Arjona, 4, duplicado

Talleres y Almacenes principales: **CALINDO-BARACALDO**

"LA GENERAL LICORERA"
ARRIBAS, GASTAÑAGA Y URIARTE
ACEITES Y LICORES
Almacenes: 25 de Diciembre.—Tel. 10.161.
Oficinas: Iparraguirre, 56. — BILBAO.

DESTILERIA A VAPOR
FABRICA DE TODA CLASE DE LICORES FINOS, AGUARDIENTES Y JARABES

## MANUEL ACHA

BILBAO
Alhóndiga Municipal
Teléfono, n.° 1-37-39

AMURRIO (Alava)
Teléfono número 5

## HIERROS

Almacenista clasificado por la
CENTRAL SIDERURGICA

## TUBERIA

NEGRA Y GALVANIZADA
Accesorios, Robinetería, Tubos de acero sin soldadura.

## METALES

LATON. — COBRE. — PLOMO. — ANTIMONIO — ALUMINIO. — ZINC. — ALPACA. — METAL DELTA. — ETC.

## METALES VIEJOS

COMPRA Y VENTA DE COBRE, LATON, BRONCE, ZINC, PLOMO, ETC.

## ENRIQUE MARTINEZ INCHAUSTI

*CALLE DEL LICENCIADO POZA, 30*
APARTADO, 202. — TELEFONOS, 11.315 y 12.733.
**BILBAO**

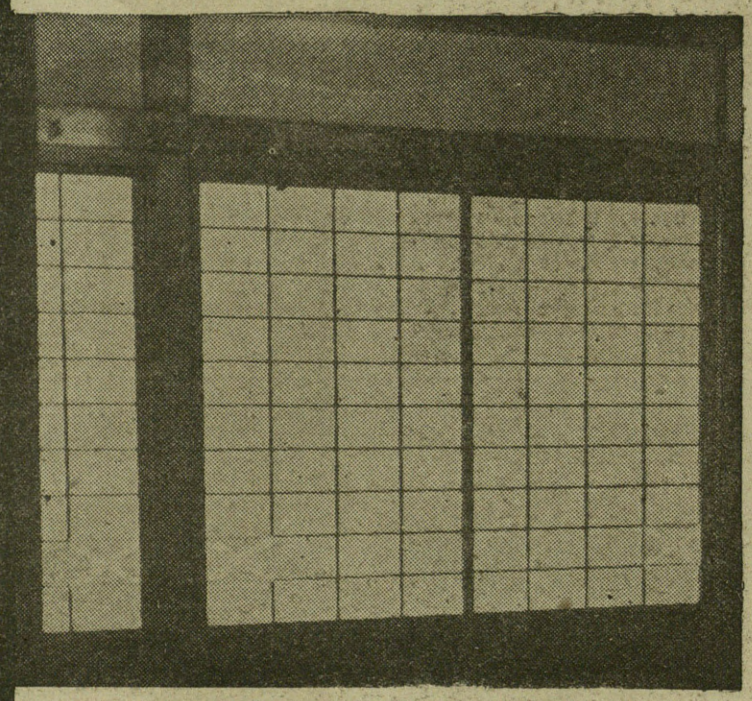

## UNION COMERCIAL VIDRIERA

SOCIEDAD COOPERATIVA DE VENTAS DE VIDRIO PLANO

[illegible],
Teléfono 14.( **BILBAO**

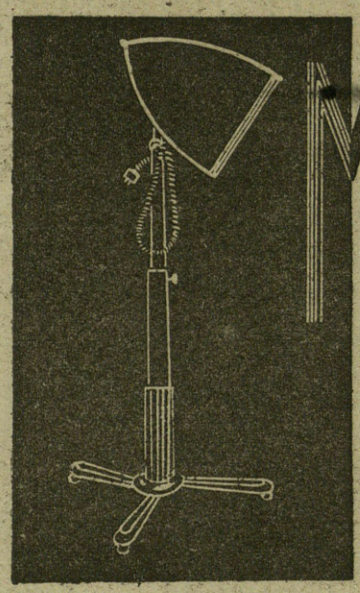

## MERCURIO, S.L.

SUMINISTROS PARA PELUQUERIAS
LICENCIADO POZA, 44
TEL. 12.688 • **BILBAO**

## Aceitera Bilbaína

**Plácido Marrón**
**BILBAO**

Aceites puros de oliva, finos de Aragón y corrientes filtrados. Depóisto: Alhóndiga Municipal, segundo piso. Puestos números 37 y 38 — Teléfono 17.537

VINOS POR MAYOR

## GREGORIO ORTUZAR

Sucesor de

## Isidro Navea

Alhóndiga Municipal. Tel. 17.573
Teléfono particular: 16.449

**BILBAO**

# Noche y día en Lérida libertada

El castillete de San Lorenzo, en Lérida.

AQUI atrás, donde no azota la metralla y pasan veloces las ambulancias con la carne de España, había corrido con ansia la noticia: Lérida se ha rendido.

"El Tebib Arrumi", en su crónica oficial, hubo de salir al paso de la ligereza de algunas gentes que quieren superar la de nuestros soldados, y el Castillo de Lérida se tomó al asalto al atardecer del domingo; en su torreón más alto, un legionario colocaba nuestra Bandera a las siete menos nueve minutos. El sol trasponía ya su horizonte de fuego; el enemigo hostilizaba duramente desde la orilla opuesta del Segre, y los tanques, en su huída, apagaban la rabia de su derrota con unos cientos de cañonazos al torreón.

Era noche oscura; el quinto tabor de Regulares ocupaba la estación del ferrocarril y contaba la retirada del enemigo. Lérida era ya de España. Durante toda la noche los milicianos, alocados, buscaban salida por las aguas del Segre; unos lo consiguieron; otros golpearon el pavimento con sus cuerpos. Un capitán de milicianos gritaba a su compañía: "¡Arriba, muchachos! ¡A defendernos en la orilla opuesta!" Pocos ... Rendidos, jadeantes, sudorosos, la mayor parte aguardaron el clarear del nuevo día y se entregaron con alegría a nuestras fuerzas.

Noche difícil la primera de España en Lérida. Ocupado a boca de noche el casco de la población con gran cantidad de milicianos dentro, el paqueo obligaba a resguardarse y a estar en vigilia permanente; de cuando en cuando se oía el estallar de alguna bomba de mano; el enemigo seguía tirando al Castillo, y en la orilla opuesta del Segre las ametralladoras cantaban como un buho de maldición. "¡Alto! ¿Quién vive?" "¡España! ¡La Legión!", se oía continuamente. De un balcón próximo, cuatro milicianos arrojaron sin fortuna unas bombas de mano a una compañía del Batallón de Argel, y en contados instantes hubieron de sufrir la justicia de la guerra.

El general Yagüe. (Foto Campúa.)

La luz de la mañana nos trajo el despertar de la primera capital catalana a la Patria. Las calles solitarias, las fuerzas acodadas a las esquinas y protegiéndose en los portales de las casas. Un Batallón de Orden Público, integrado por soldados, Guardia civil y de Asalto, prestaba ya servicio y daba el primer tono de seguridad y alegría a la ciudad que había despertado sin dormir. Al otro lado del río seguían cantando las ametralladoras enemigas insconcientes de su cepo, y un miliciano borracho, con dos botellas de licor en los sobacos, iba dando tumbos hacia nuestra justicia creyéndose entre los suyos y palmoteando a un guardia de Asalto: "¡Salud, camarada!"

* * *

Por la plaza del Ayuntamiento empiezan a desfilar jefes del Ejército; van llegando fuerzas y más fuerzas; escuchamos ya las notas de guitarras y acordeones, y la algazara de soldados y legionarios se confunde con los aplausos de los contados paisanos que se atreven a salir de sus casas. Quedan pocos, muy pocos; van de luto los

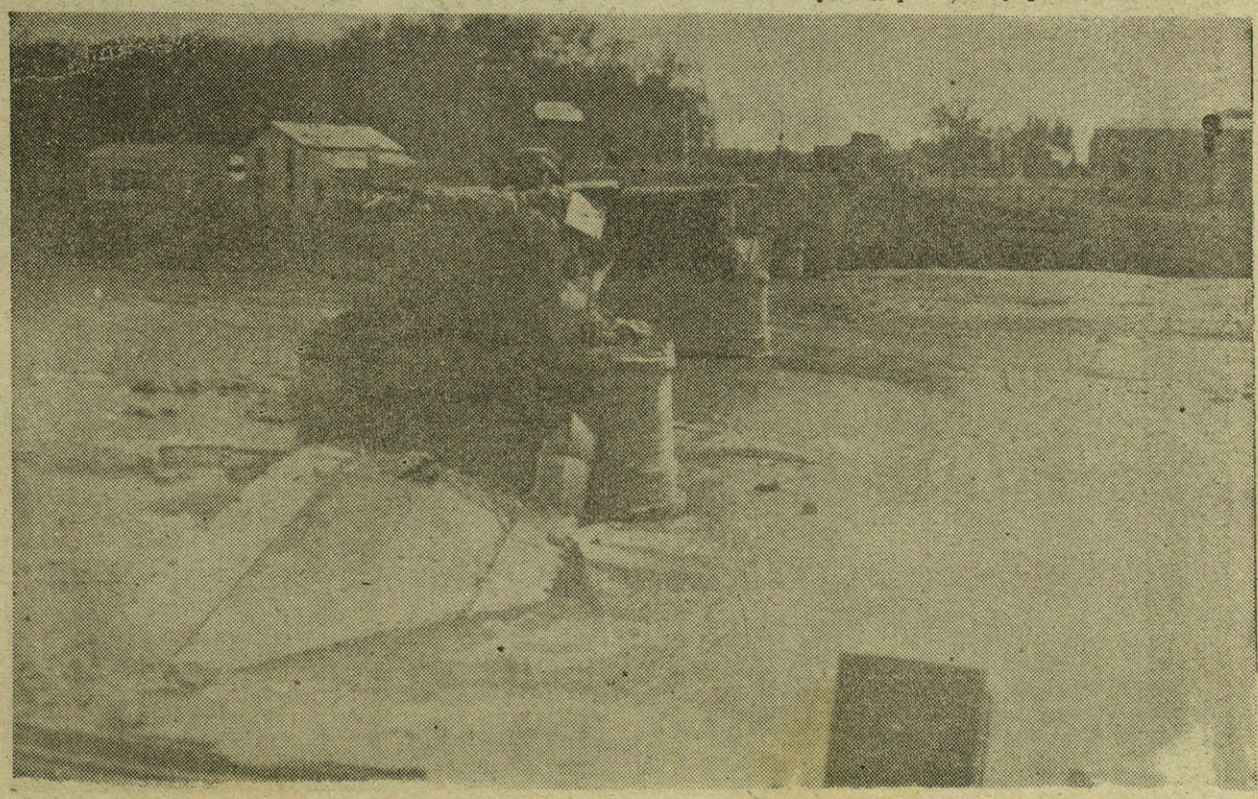

... sobre el Segre, en Lérida, volado por la horda roja. (Foto N.)

Yagüe con una familia de Lérida.
(Fotos Campú

más por el asesinato de alguno de sus familiares; llevan seis días encerrados en los sitios que creen más seguros, y salen gritando cuando les llega el eco de los vítores a España. Un ángel rubio, una chiquilla de dieciocho abriles, se asoma cautamente a una ventana y baja rápida a abrazar a los soldados de la Patria; junto a ella, otras dos refugiadas madrileñas nos cuentan sus amarguras con llanto en los ojos.

Entramos en la Casa Misericordia, donde más de un millar de asilados nos reciben con júbilo incontenido. Los más ancianos se cuelgan a nuestro cuello y nos besan; soy el primer visitante del Asilo. Hace seis días que los médicos, practicantes, enfermeras y celadoras les dejaron en el más completo abandono; tienen víveres, pero les falta el cariño que les llevamos. "¿Vendrán, vendrán las monjitas?" Sueñan con los ángeles de caridad que la furia roja sustituyó por mercenarias del sacrificio.

Junto al Asilo se alza el esbelto castillete de San Lorenzo, y el Palacio Episcopal aparece mutilado por la piqueta y la tea que consumió una colección de cuadros antiguos que eran orgullo de la ciudad. Las iglesias de San Juan, Franciscanos, Catedral, conventos de religiosos y religiosas están convertidos en garajes, cuarteles, almacenes...

* * *

Hay un nombre que suena austero y marcial a todos los españoles en la conquista de Lérida: Yagüe. Cuatro días he convivido con las Banderas del Tercio, desde Alcarraz a Lérida. Con unos hombres que no aman la vida ni temen la muerte y tienen una profunda raigambre de españolismo que asombra.

Gran parte de sus elementos son falangistas viejos que han querido unir a la historia de la Legión su alma de camisa azul empapada en la sangre del yugo y de las flechas.

Embobado escuchaba al sargento de carros, camarada Marín, contar heroicidades y proezas como quien cumple una faena diaria; me hacía reír continuamente el temple y buen humor de Antonio, el manco de la Legión, con su mujer en los puestos avanzados; y admiraba a aquellos hombres que tienen un concepto tan exacto del camarada, a quien no abandonan sin antes sucumbir todos ante el peligro.

Yagüe los manda y Yagüe los está forjando tal vez para hazañas sublimes que pasmen al mundo entero. El Castillo fué tomado por una Bandera de Marruecos a quien se había dado orden de ocupar una fábrica cercana y que después de ocupada creyó el momento propcio para el asalto. Fué un momento que hizo llorar a todos los que estábamos en los arrabales cercanos al Castillo; no dábamos crédito a nuestros ojos; la Bandera ondeaba en el torreón del medio; después en el más alto. Cuatro gritos salieron de los pechos de aquellos hombres cosidos por el plomo de la guerra: ¡Viva la Legión! ¡Viva la Falange! ¡Viva Yagüe! ¡Viva Franco!

Después las tropas ocupaban con precaución el casco de la ciudad.

Loor a Yagüe, el artífice de la conquista de Lérida. Loor a Franco, el artífice supremo de la victoria.

El general Yagü pasea po.
las calles de la ciudad.

Asiladas de Lérida.

Y mientras un capitán—lo ha contado "El Tebib"—se desangraba por la traición de un "paco", Yagüe gritaba a todo pulmón, para que lo oigan bien todas las Internacionales y todas las Democracias del mundo:

"¡Hijos de Lérida! En nombre del Caudillo os traigo la Patria, el Pan y la Justicia."

JENA.

Frente de Cataluña, abril de 1938.

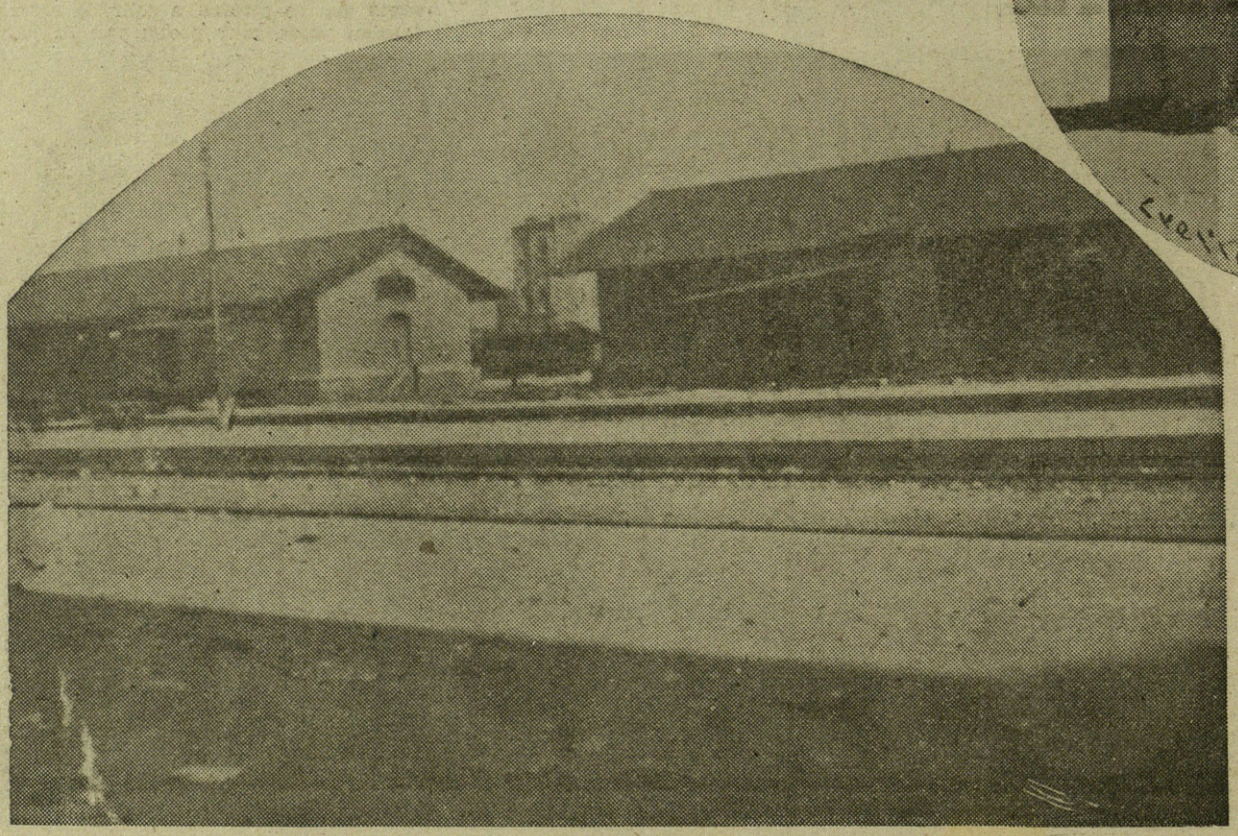

Andén de la estación de Lérida. (Fotos N.)

# Mientras se conquistaba Lérida...

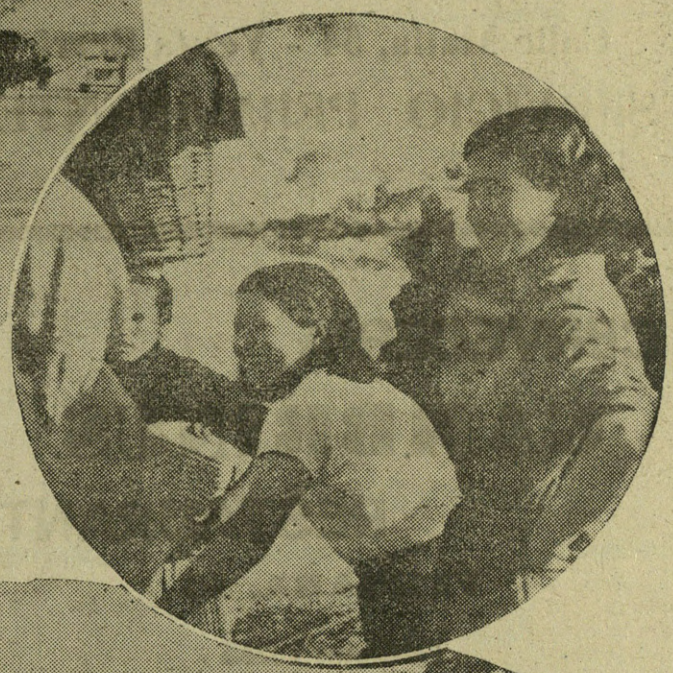

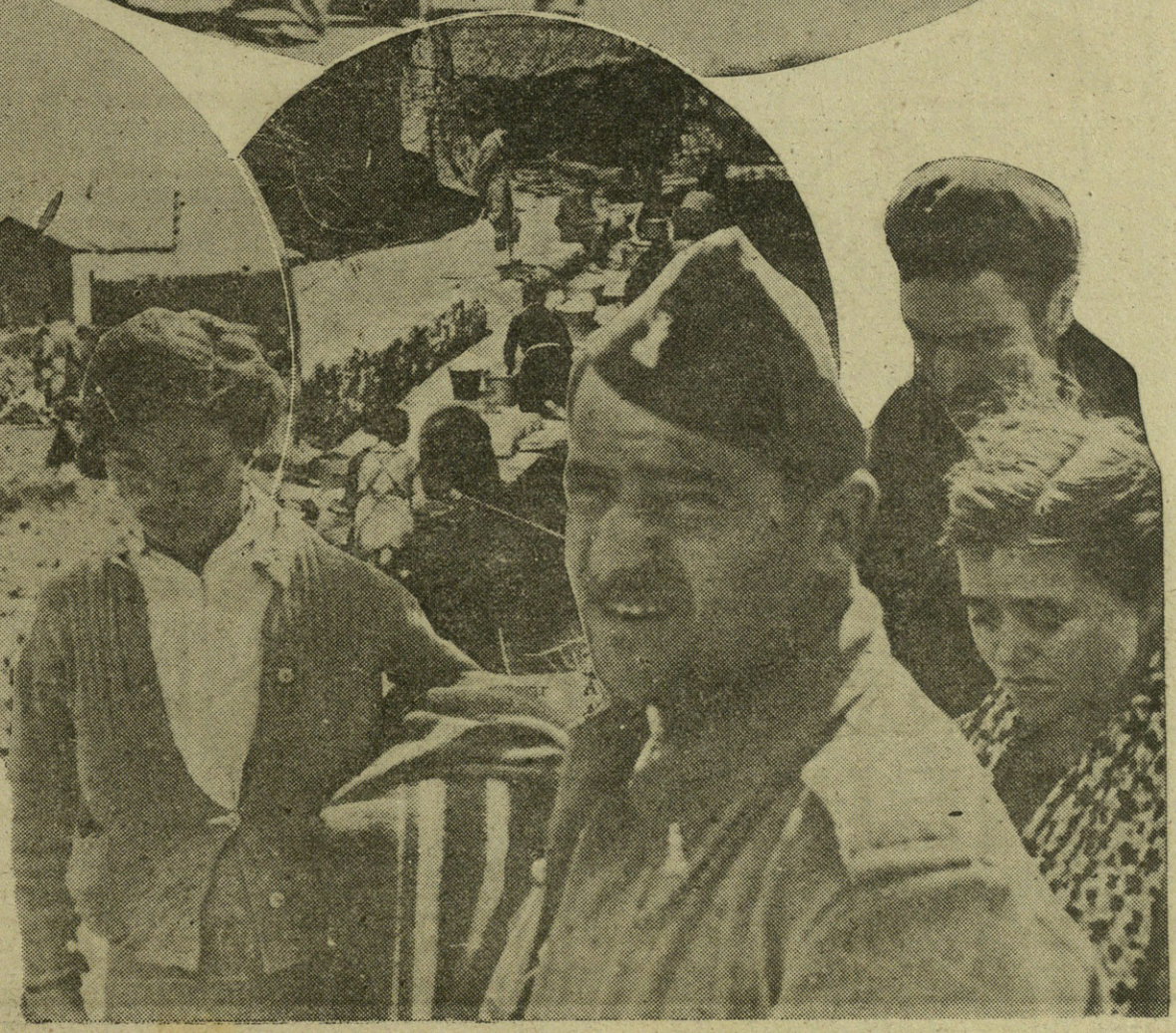

En tanto que nuestras tropas avanzaban hacia Lérida, los habitantes de varios pueblos aragoneses conquistados retornaban a sus hogares.--Un grupo de prisioneros rojos.--Nuestros soldados descansan después de una dura jornada.--Mujeres aragonesas trabajando afanosamente en un lavadero. Un soldado de Ingenieros en compañía de varios habitantes de un pueblo liberado.
(Fotos Marín y Campúa.)

ESTACION DE SERVICIO

"EASO"

Teléfono 15-814

Calle Matía, 54 - Venta Berri

SERVICIO PERMANENTE

LITOGRAFIA

Alvarez Iraola

Avenida Zumalacarregui, 7 Tel. 1-63-57

SAN SEBASTIAN

Especialidad en Títulos de Valor

Acciones y Obligaciones

CERVECERIA

GAMBRINUS

RESTAURANT

VERGARA, 16

Teléfono 13265

San Sebastián

Panadería y Pastelería

E. AYESTARAN

URBIETA, 20

San Sebastián

CREMA DENTAL

NEMO

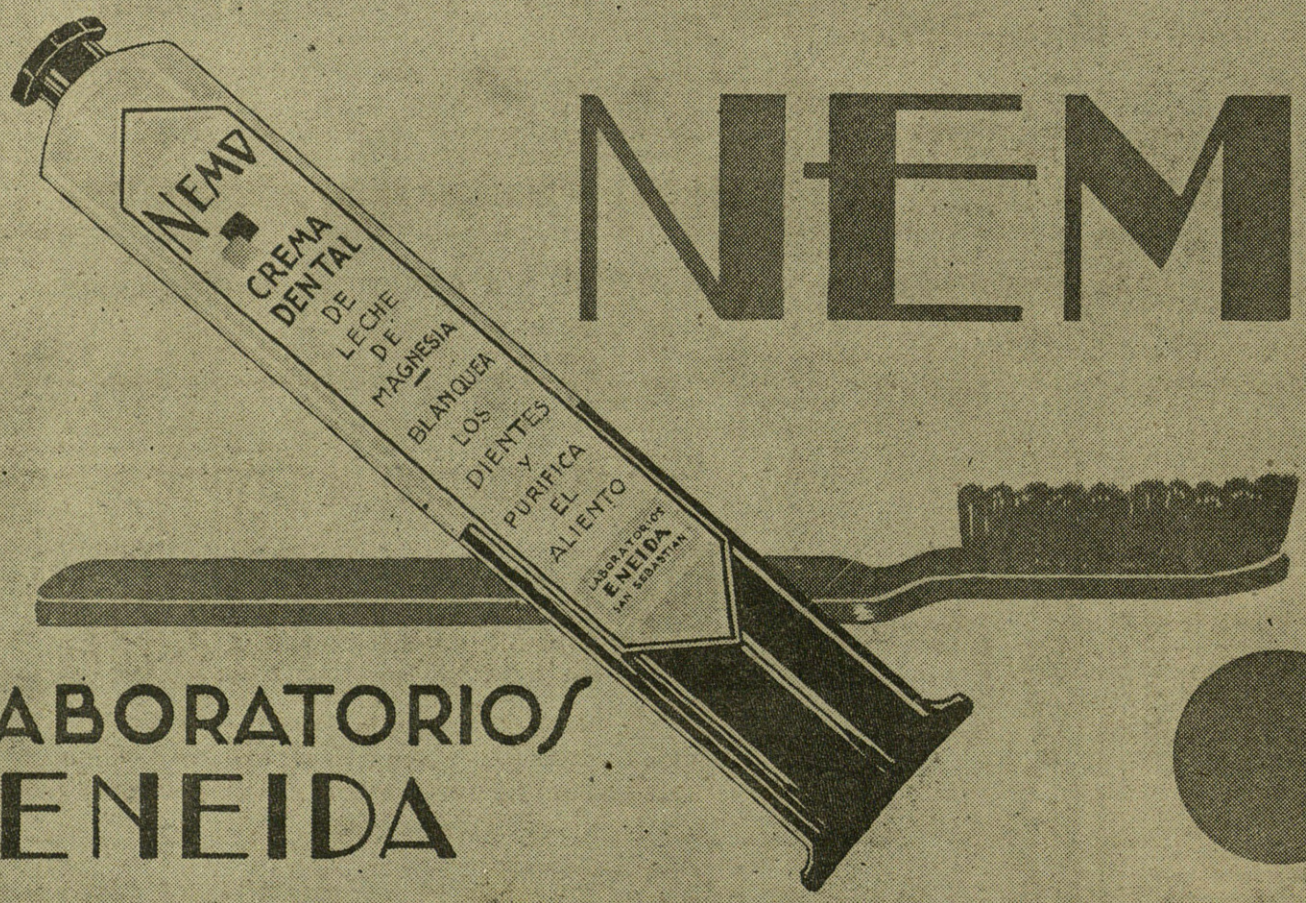


LABORATORIOS

ENEIDA

PASEO DE COLON 8. ENTR.º SAN SEBASTIAN

Productos avícolas

**Alar Onena**

**María J. Esnaola**

Teléfono 12.014

SUCURSAL EN AZCOITIA

SAN SEBASTIAN

MIRACRUZ, 21

**Hotel Loyola**

(Hospedería)

DIONISIO ALCORTA

Teléfono 278

Loyola - Azpeitia

GARAGES

**Gran Bazar**

**Guibert**

OBJETOS Y RECUERDOS DE LOYOLA

SAN IGNACIO, 7

Teléfono 226

Azpeitia

**AGUIRRE**

**y Compañía**

(SOCIEDAD LIMITADA)

Fábrica de muebles

ESPECIALIDAD EN GABINETES ECONOMICOS DE HAYA

AZPEITIA

(GUIPUZCOA)

**JOSE MARIA GARMENDIA**

**Fábrica de muebles**

Barrio de Arana

AZPEITIA (Guipúzcoa)

**Hotel IZARRA**

Confort moderno

Telf. 102. Propietaria: Natividad Acha

**Azpeitia**

**ALEJANDRO ORBEGOZO**

**FABRICACION DE ALPARGATAS Y PLANTILLAS DE YUTE**

**AZPEITIA (Guipúzcoa)**

Transportes

Fábrica de Harinas

Panadería

**José y Andrés Echániz**

Teléfono 28 AZPEITIA

**Azcue**

**y Compañía**

MUEBLES DE ESTILO VASCO, RENACIMIENTO ESPAÑOL Y JACOBINO

FABRICACION DE ARTICULOS DE VERANO

Fábrica y Exposición en la Avenida de Loyola

**AZPEITIA** (Guipùzcoa)

Fábrica de muebles

**ALBERDI y C.ía**

AZPEITIA (Guipúzcoa)

"SAN IGNACIO DE LOYOLA"

**Dámaso Azcue**

FABRICA DE OBJETOS DE JUNCO Y MEDULA

MUEBLES DE ESTILO VASCO Y RENACIMIENTO ESPAÑOL

FABRICACION DE TRENZAS Y PLANTILLAS DE YUTE

TELEFONO NUM. 7

AZPEITIA (Guipúzcoa)

# fotos

# Cara al Mediterráneo

Un gran reportaje del avance triunfal de España sobre Cataluña.

Fots. Campúa

Semanario gráfico nacional sindicalista.
San Sebastian.